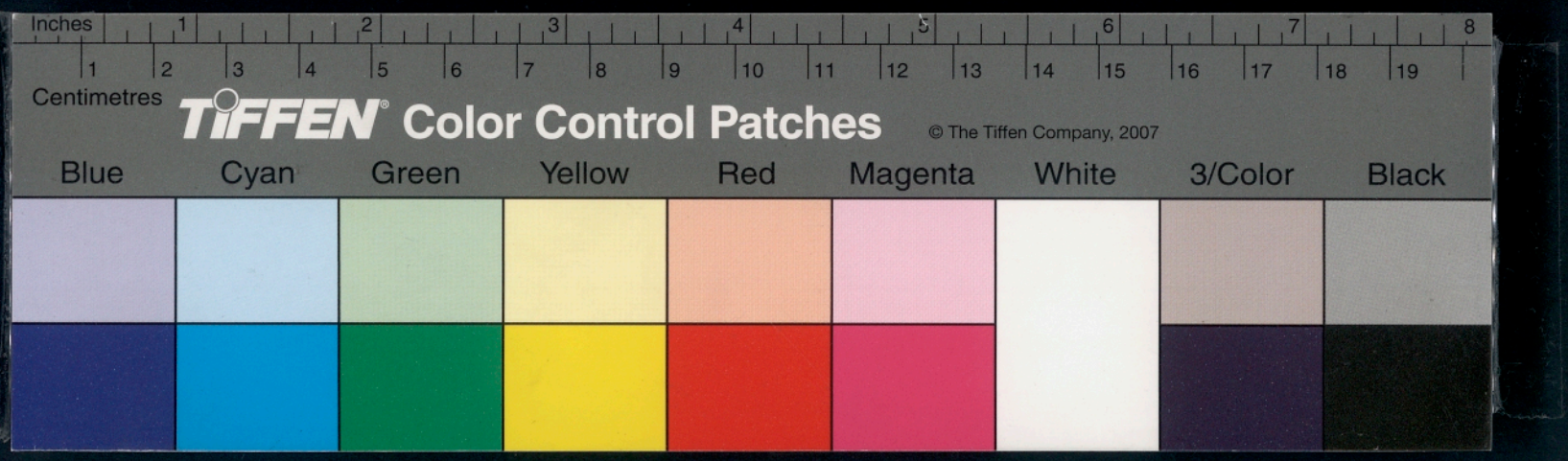
Inches
1
2
3
4
5
6
7
8
Centimetres
TIFFEN Color Control Patches
© The Tiffen Company, 2007
Blue
Cyan
Green
Yellow
Red
Magenta
White
3/Color
Black

穀梁秋本

三

葉渚齋 存

國立中央圖書館
登記號 987
類號
類別
全書 函 2 冊

大[illegible]卷上

鬼撮脚 共十二卷

卷一 ○十二月將照顧變化訣主

卷二 ○十二天將訣主

卷三 ○局中神煞

卷四 ○神物論射覆起例

○完不完 ○五行類 ○五色

○五色分四季衰旺

○物生克 ○水陸 ○床旺

○形狀 ○食忌 ○新故

○死活 ○表裏 ○雜事

○用傳 ○及時 ○通府 ○可用否

○初有無 ○物應實

司天苗達著

金溪和祉嚴
施森園珍藏書

提自

○支形狀 ○干色 ○日辰之神 ○八卦屬十二

大六壬秘本總目

鬼撮脚 共十二卷

司天苗達著

卷一
○十二月將照顯変化訣主

卷二
○十二天將訣主

卷三
○旬中神煞

卷四
○神物論射覆起例
○完不完 ○五行類 ○五色
○五色分四季衰旺
○用傳 ○及時 ○過時 ○可用否
○物有無 ○物虛実
○物生死 ○水陸 ○休旺
○形狀 ○食否 ○新故 ○謀類
○死活 ○表裏 ○孟仲季
○又形狀 ○十干色 ○八卦屬十二將物類
○日辰上神

黃晴崖謹抄
金淡和秘藏
施春園珍藏
重抄

卷五
○五行上下類物
卷六
○天宮加十二辰射的物類
○六壬入易八卦神將射覆法
卷七
○十干旺相死休囚法 ○五行占物所主 ○課名用神物之所主 ○發用休旺 ○十干五行旺相死休囚 ○十干所屬物類 ○二十八宿周天度位
卷八
○九萬百章歌
卷九
○十二宮神入廟之圖
卷十
○通天鬼冀賦
卷十一
○玉成歌要
○穿楊百章歌
卷十二
○搥括玉田歌 鬼攝腳終
卷十三
○五行旺相休廢囚死殺胎孕訣 ○壬機法語
卷十四
○五要權衡篇 附 茁達過將法
下本
卷十五
○管輅神書終身論 ○空亡論 ○論空亡作鬼
卷十六
○管輅神書論刑冲害 ○論丁神 干支總論 ○論爭訟 ○論富貴
○論課名 ○破神論
卷十七
○心鏡經占天晴否 ○天雨否 ○水漲退否 ○占人宅 ○入宅占

總目

卷十八

分宅吕　宅中有死鬼神　吕修造歲內所忌
訪人見吕　約期人吕　果來不主人善惡
定武職　擇日上官赴任　赴擧
殿試　武擧試
求婚成吕　擇婚方以屈　吕女那正
安美醜　婦人入門吉凶　吕伊時來　産育吕
養蚕　奴婢　六畜　畜病吕
忤子生時　産婦欲向方　種田
走失六畜　商賈　求財覓利宜往何方
賣物吕　官訟　囚繫出獄吕　定罪輕重何如
更案吕　欲避罪未知可吕　追征公吏吉吕
相知如何　赦雪冤　被人申奏吉吕　漏税事
吕官司散後如何

卷十九

釋三才應事　吕病生死
辨瘧期　病形狀　醫藥　看何鬼為殃

卷二十

吕盜賊　疑何人行盜　同居人窃吕
行人　存亡遠近　推將軍法
漁獵　怪異驚人吕　博戲勝敗
近出何時帰　在吏被差使　逃亡
外時　吕借財物

目録終

國藏發

卷六

卷七

卷十五

太玄圖 苗公鬼撮脚卷之二

十二月將 晦顯 變化論

神后屬子其數九 味鹹 女

子加日上乘天后為小女

子乘六合為匪類

子乘太陰為婢妾

子加酉為嫡婦

子加外作常為娼妓

子加亥作天空為幼女

子加辰女患尓為水沉

苗公鬼撮脚卷之一

太玄圖 苗公鬼撮脚卷之二

十二月將 晦顯 變化論

神后屬子其數九 味鹹 女

子加日上乘天后為小女

子乘六合為匪類

子乘太陰為婢妾

子加酉為嫡婦

子加外作常為娼妓

子加亥作天空為幼女

子加辰女患尓為水沉

苗公鬼撮脚卷之二

一

子加小吉加土為老婦

五子加日辰為公姑

子作太常為妯娌

子加辰作玄為軍婦

夾加子為孩童

加巳日上為嫁婦

子作勾陳為駝背

子加日辰土房虎臨年哭神
子加元武亥土為糖
子加巳悲敲空亡中為遺失
子加巳午冬至後為雪
子作六合加日辰為布帛
子日作元武大雨 武原本作龜
大吉為丑其數八 味甘 斗牛二宿在位
丑作天空為矮子
日辰土為長者 丑日為農
丑加亥為橋寅加丑亦是橋
子加辰戌土甕臨日辰為瓶 盂
子加生氣為燕子 作伴克日 血病
寅未加子鬼神
丙子日辰土汚染
子加酉為陰天
卯日丑加卯為車
六丑日為牛
丑加子為驚空亡日辰亡為田野
丑加巳為土坑
丑加卯酉日為店
加申為傳舍
丑加朱雀作擊蕩
丑加卯春夏雨雷
功曹屬鼠其數七 味酸 又為雨後雪 箕尾二宿在位
寅作六合未就為秀才
丑加未雀作擊蕩
丑加未為不完物
丑加六合為家 家字金氏旁注枷字
丑加太常為甜物
丑加亥為腸瀉
合加丑為僧道院室
丑作貴人為相招
卯加丑先雷後雨
作元加巳為煉丹道人

戌巳日為公吏　勾陳作寅同上
寅作庚為瘋子
寅加午為屋柱
寅作空為棒杖
寅加巳交為迷踪
寅加巳為大風
太冲屬邪其數六　味酸　氏房星三宿在位
邪加甲乙為兄弟朋友
卯加申為藝術又作庚為匠人
邪加亥為船　壬癸氏南注　申酉北楫
寅加巳午患人
寅作未雀為文書
寅加辰戌為林麓
寅加六合為從人
寅加丑戌為舊籍
未加邪亦為兄弟
卯作六合加日辰為羅网
邪加丑未日辰為竹籬
卯作天空戌空巳為目患人
邪作天后加子上為水車
邪作龍為竹棒
日辰上主私約
天罡屬辰其數五　味甘　角亢二宿在位
辰加月建為宰公監司
用上刻日辰主殺人
作虎屠殺人
辰加日辰上并子午上為阻截
加日辰上主大鬼
加日辰上為門户
邪加午又為病目
卯作天后加子春主疫病
邪乘壬癸日為船楫
辰加巳午為老人
辰加子作元武為強盜
作天空加丑上為山坡
辰加亥主哭
辰作初未傳主多慮

辰加酉為文繡為玉矣（金氏注云手有龍文）

辰加亥為魚食亦主哭

太乙屬巳其數四 味苦

巽軫二宿在位

巳加子作太陰為婦婦

朱丹書原本此下有空白一頁蓋康雪村秘本已有闕文

旺刻日為蛇

後余得之視有脫誤遂補之至康熙乙巳仲秋幸浮山左沈蓮溪先生出秘書遂補之於此用藍筆記入

巳加辰巳為窑

（黃晴崖照式抱錦堂本作武昌）

巳加日辰罵詈

巳加申申為道士為金

巳加子子為鏈

巳加酉主徒配

月厭加巳主喪蛇

巳加午主旺房

勝光屬午其數九 味苦

午作太陽為妾

午加辰老婦

午加申玄庚辛日上并妻

午乘六合加太常衣服

午加寅郊主完

午乘蛇加日辰兒童聚驚

巳乘蛇加辰主双胎

巳加未主灶傍有井

巳乘太陰口瘡

柳星張三宿在位

午加酉為婢

午加日辰行年上為屋

午加辰戌為半跛

午加亥郊未為盲

庚辛加午瘈病

午加郊酉文占股病

午加酉罡主信至
小吉屬未其數八　味甘　井、鬼、二宿在位
未加亥為繼父
今日陽比是兄陰比是弟
未加寅為婚　亦為招搖
作常合加日辰是樂器
未加日為蘇
未加辰為園
乘貴加日辰廟神
亥日為井祟

未乘龍為佛
乘天空加辰吉屋墓如日辰作空亡為廟墓
傳送屬申　數七　味辛　觜參二宿在位
申作虎獵人
申加四仲為客人
申加巳午加日午用主孤兒
申加卯為僧
申乘虎為刀斧
申加日辰主憂
乘太陰加日辰為艮寅

未乘六合為僧
申加戌亥伏吟
六癸日干為遷移刀斧
作太陽加日辰魁罡為軍人
乘龍合加日辰上為藥
申加亥刻日水尼　加卯為改門
乘元武加亥子主失脫
申加辰戌為磨石

申加午戌巳為大麥
從魁屬酉其數六　味辛　胃昴畢三宿在位
酉作六合為奴婢
酉加寅就為侍妾
酉作天空為小婢
酉作天后為姑舅母
酉加子丑為老婢
酉作太常加卯未為樂妓
酉加寅卯乘勾為小麥
酉作蛇加卯巳主鵝鳴
酉加午刑命刀傷
酉加蛇雀主目疾人
酉作合尒主斜目人
酉作雀主喧聒
酉加子為水邊
酉加寅卯乘勾巳辰主爭鬪
酉加戌主霜
河魁屬戌其數五　味甘　奎婁二宿在位
戌作天空主奴僕（金氏注天空當曰元武注奴僕當曰健奴）
戌作六合加日辰上為人聚衆會
戌加天空子午上為外舅公
戌加月建主監司
戌作太常勾陳（原本加支）辰主官長
戌加寅在甲日主坟墓損壞（金氏勾去在甲以下八字注牆損二字）
戌加四季日加日辰上主墻壁
戌作白虎刑日辰主惡積

戌加元武天空為貪丐人
戌加元武為坑
戌加拜命主足病
戌加壬癸日主牆倒
登明屬亥其數四 味鹹 室壁二宿在位
亥加四季日為幼子 原本作伸
亥加酉為醉人
亥加酉日為作合加六辰及壬癸日 辰為獄人
亥剋支辰主病人
亥乘天空加卯酉為孩童
亥乘朱雀為遺弃小兒
亥加辰主屠人
亥加丙丁日上主盜賊
亥加寅午戌日用之主傷殺人
亥作青龍為樓臺 一云為僕
亥加巳為壞頭面人
「亥加日辰上為柱」
亥乘空加太歲主高人」 一為天上吏
亥作六合為閣
亥加戌為廁
占用上主醉散不主力盡
亥作太常為穀粟
「亥加巳日占行人來」
亥加子為麥 刑原本作行
亥加歲刑年主病 殺加日辰上
亥作太常為泄瀉」
巳丑日亥為用主失物
崔臨亥為監引
「亥加壬癸子上主不明連三傳主重疊」 又云聯茹旺主重疊
苗公鬼撮腳十二月將訣主卷之一終

附 李淳生曰是書從太易所錄鬼撮腳六三卷其七

卷即此一卷也其中卷即此
歌
的卷後中併五成七卷也若異處即用硃筆對過今
抄多從對本錄畢無錯李九萬百章歌以下直至
下本六十心鏡止俱隱而無學者宜敬慕之

乾隆丙子十月望日

乾隆甲午正月初四日

○○○十二天將所主卷之二

貴人者黃帝之神家在巳丑旺於四季其將主貴人官祿慶
賀詔命等事珍珠財物君子遷官小人官訟事
加寅貴人怒 加亥為求退官 加辰見家方
加巳為賞設 加午為遷官 加未為庙神

黃琳崖照原本硃批
施素園照式硃批

加申為佛像 加酉為關鬲
加亥為官供具 加子為婦人病
膳飽者榮惑之精家在丁巳旺在孟夏其將主驚恐怪異夢
寐等事君子憂官小人爭鬥
加寅為文字 加卯為車馬怪
加巳為難產 加午為血光怪
加申為道路怪 加酉為釜鳴怪
加亥為事爭訟 加子為陰私事
朱雀者南方驃騎尉家在丙午旺仲夏其將主文書遠信刑
戮口舌等吏君子憂文書小人爭財物

十二天將所主卷之二

卷即此一卷也其中卷即此
歌
的卷後中併五成七卷也若異處即用硃筆對過今
抄多從對本錄畢無錯李九萬百章歌以下直至
下本六十心鏡止俱隱而無學者宜敬慕之

乾隆丙子十月望日

乾隆甲午正月初四日

○○○十二天將所主卷之二

貴人者黃帝之神家在巳丑旺於四季其將主貴人官祿慶
賀詔命等事珍珠財物君子遷官小人官訟事
加寅貴人怒 加亥為求退官 加辰見家方
加巳為賞設 加午為遷官 加未為庙神

黃琳崖照原本硃批
施素園照式硃批

加申為佛像 加酉為關鬲
加亥為官供具 加子為婦人病
膳飽者榮惑之精家在丁巳旺在孟夏其將主驚恐怪異夢
寐等事君子憂官小人爭鬥
加寅為文字 加卯為車馬怪
加巳為難產 加午為血光怪
加申為道路怪 加酉為釜鳴怪
加亥為事爭訟 加子為陰私事
朱雀者南方驃騎尉家在丙午旺仲夏其將主文書遠信刑
戮口舌等吏君子憂文書小人爭財物

十二天將所主卷之二

加寅為音信
加巳為妻子
加申為遠信
加亥為爭小口
六合者天乙光祿卿和家在乙卯旺仲春其將主婚姻和合
丈夫隱逸等事君子遷官進財
加寅為文書信喜
加巳為陰人和合又炉冶
加申為詞訟爭
加亥為陰人私亂

加卯為口舌爭鬪
加午為爭鬪詞訟
加酉為奴婢鬪訟
加子為奸私訟
加辰為獄訟仇冤
加未為婚姻不和
加戌為武官爭鬪
加丑為老人口舌
加卯為法術書
加辰為事不成
加午為喜事
加未為婚姻和合喜又為婚姻私亂
加酉為男子喜
加戌為婦人逃走
加丑為田宅不安
加子為陰亂爭鬪

勾陳者天乙將軍家在戊辰旺四季其將主兵器戰陳刑草爭鬪詞訟等事君子掩捕盜賊小人爭田產
加寅為爭論鬪訟
加巳為出兵事
加申為神怒降灾
加亥為小口病
加卯為鬪打競爭
加辰為戰爭事
加午為婦人爭訟
加未為說事
加酉為遠行不通
加戌為墻垣事
加子為惡逆縱慾
加丑為爭田宅

青龍者天乙大丞相家在甲寅旺孟夏其將主官祿財物婚姻慶賞等事君子遷官小人進財產
加寅為文書喜信
加巳為酒食
加卯為術士事喜又疑吏
加辰為鮮物
加午為遷官職
加未為婚姻酒食

加申為失物
加亥為道使（喜信又為直便喜）
天空者土神凶將家在戌戌旺於四季
實奴婢逃亡等事君子諛諂小人欺詐
加寅為諍（家中又主家中文書事）
加巳為（官大勢又火炉）
加申為僧妄言
加亥妄言奸事
為虎者金神凶將家在庚申旺孟秋
哭傷等事君子失安小人傷身
加酉為行遣兩
加子為安祿
加丑為田宅
其將主虛驚欺詐不
加卯為妄言（又為妻妾妄言不実）
加午為馬死
加未媒人虛詐
加戌盜賊虛驚（又盜賊妄言）
加辰為孝女
加丑妻言田宅利害
其將主病患死亡出入
加寅為猫畜（或虎）
加巳為喪車
加申為爭鬪病
加亥為小兒病重
加子為婦人說事
加丑為婦人孝服為姑
加寅為衙士
加巳為術士
加申為天德
加亥為黃衣人
加卯為雷電類
加午為（婦人為姑）
加酉為守門卒
加戌為（婦人爭鬪病）
加亥為（婦人為姑）
加辰為哭泣
加未為匍匐（又為爭鬪病）
加戌為真印為病
加丑為六畜損病
其將主官祿印綬田宅
加卯為女冠
加辰為獄吏事
加巳為巫女（為印綬）
加午為師姑
加未為郎（為印綬）
加申為貞節婦
加酉為行遣兩
加戌為印信
加子為安祿
加丑為田宅
其將主虛驚欺詐不
加寅為諍（家中又主家中文書事）
加卯為妄言（又為妻妾妄言不実）
加辰為孝女
加巳為（官大勢又火炉）
加午為馬死
加未為媒人虛詐
加申為僧妄言
加酉為雷電類
加戌為印信
加亥為天德
加子為婦人說事
加丑為婦人孝服為姑
加寅為衙士
加卯為女冠
加辰為獄吏事
加巳為術士
加午為婦人為姑
加未為巫女（為印綬）
加申為師姑
加酉為守門卒
加戌為（婦人爭鬪病）
加亥為黃衣人
加子為貞節婦
加丑為老人

立武者水神凶將家在癸亥旺於孟冬其將主盜賊遺亡奸私離別等事君子奴逃損失小人淫乱之事

加寅為功曹判官加卯為盜賊加辰為惡神煞一為神事煞加巳為灶君怒又為家親鬼煞加午為菩薩煞加未為家親鬼一為婚姻事凶加申為羅漢加酉為奴婢逃走加戌為四足作怪加亥為水厄牀加子為婦女加丑為失亡畜太陰者金神吉將家在辛酉旺仲秋等事君子罪咎小人驚憂

加寅為淫邪婦女加卯為縱出入又婚姻及病加辰為伏藏加巳為私事怒加午為鬥爭加未為婚姻事

加申為音信加酉為婢逃出加戌官員邸事加亥為孝服女子事加子為奸私事加丑女子疾病天后者天乙綠女家在壬子旺仲冬其將主婦人陰私暗昧等事君子憂疑小人婚姻財礼之事

加寅為美婦人加卯為女冠加辰為婦人病又事羽加巳為孕婦加午為婚姻迷逸加未為婚姻凶加申為婦細長體加酉為婦貧賤身加戌為婦嗔怨惡加亥為婦掌道又正加子為荒淫婦加丑為婦人一為老婦人參二終

苗公鬼撮脚卷之三

旬中神煞

立武者水神凶將家在癸亥旺於孟冬其將主盜賊遺亡奸私離別等事君子奴逃損失小人淫乱之事

加寅為功曹判官加卯為盜賊加辰為惡神煞一為神事煞加巳為灶君怒又為家親鬼煞加午為菩薩煞加未為家親鬼一為婚姻事凶加申為羅漢加酉為奴婢逃走加戌為四足作怪加亥為水厄牀加子為婦女加丑為失亡畜太陰者金神吉將家在辛酉旺仲秋等事君子罪咎小人驚憂

加寅為淫邪婦女加卯為縱出入又婚姻及病加辰為伏藏加巳為私事怒加午為鬥爭加未為婚姻事

加申為音信加酉為婢逃出加戌官員邸事加亥為孝服女子事加子為奸私事加丑女子疾病天后者天乙綠女家在壬子旺仲冬其將主婦人陰私暗昧等事君子憂疑小人婚姻財礼之事

加寅為美婦人加卯為女冠加辰為婦人病又事羽加巳為孕婦加午為婚姻迷逸加未為婚姻凶加申為婦細長體加酉為婦貧賤身加戌為婦嗔怨惡加亥為婦掌道又正加子為荒淫婦加丑為婦人一為老婦人參二終

苗公鬼撮脚卷之三

旬中神煞

甲子旬　子儀神　卯丁神　戌亥天中　壬日亥不空
　丑奇神　酉閉口　未五亡神」
甲戌旬　戌儀神　丑丁神　申酉天中　庚日申不空　辛日酉不空
　丑奇神　未閉口　巳五亡神」
甲申旬　申儀神　亥丁神　未午天中　丁巳日午不空
　子奇神　巳閉口　卯五亡神」
甲午旬　午儀神　酉丁神　辰巳天中　丙戌日巳不空
　子奇神　卯閉口　丑五亡神」
甲辰旬　辰儀神　未丁神　寅卯天中　甲日寅不空　乙日卯不空
　亥奇神　丑閉口　亥五亡神」

甲寅旬　寅儀神　巳丁神　子丑天中　癸日子不空
　亥奇神　亥閉口　酉五亡神」

苗公鬼撮脚卷之四

神物論

劉日先看日上神
乘日支上先須視
月將加時專視初
用加日辰兼旺木
用是水神近水物
金是金名詳其義

射覆起例

用傳

更兼發用細詳明
用神兼取兩邊迎
中末搋奸不須拘
其物可食宅非虛反是不可食
火神經火泥土居
五行寔物不多途

鬼撮脚卷終　此卷世所隱

甲子旬　子儀神　卯丁神　戌亥天中　壬日亥不空
　丑奇神　酉閉口　未五亡神」
甲戌旬　戌儀神　丑丁神　申酉天中　庚日申不空　辛日酉不空
　丑奇神　未閉口　巳五亡神」
甲申旬　申儀神　亥丁神　未午天中　丁巳日午不空
　子奇神　巳閉口　卯五亡神」
甲午旬　午儀神　酉丁神　辰巳天中　丙戌日巳不空
　子奇神　卯閉口　丑五亡神」
甲辰旬　辰儀神　未丁神　寅卯天中　甲日寅不空　乙日卯不空
　亥奇神　丑閉口　亥五亡神」

甲寅旬　寅儀神　巳丁神　子丑天中　癸日子不空
　亥奇神　亥閉口　酉五亡神」

苗公鬼撮脚卷之四

神物論

劉日先看日上神
乘日支上先須視
月將加時專視初
用加日辰兼旺木
用是水神近水物
金是金名詳其義

射覆起例

用傳

更兼發用細詳明
用神兼取兩邊迎
中末搋奸不須拘
其物可食宅非虛反是不可食
火神經火泥土居
五行寔物不多途

鬼撮脚卷終　此卷世所隱

及時過時　遇時已發重未發

可用否　假令正月丑已過用神上下推休旺休廢不中無用物

完不完　旺相神加用日辰此物堪為新且好

五行類　卦逢澗下近水物伏吟近出返吟遠金為兵刃五金同水珠流轉形曲屈用加支合正當時寅為目下即前期有氣須知利用人天神地將為同陳陰陽皆備物全形休囚刑尅舊伶仃曲直木器成彎形遇往来征卦內的木行蓍柴竹木中火鬼羽毛炭火踪

五色類　旺從本色相從子脊吉甲日水加幹幹火未土黃依此定又如春季當囚日遇火却黃金却黑更次用物加上取死妻囚鬼世從休木色青方黑水傷五行從日達其由木家是旺未中按五鄉曰幹宅源流の時休旺理同週

五色分四季衰旺例

木旺青相紅死黃囚白休黑

土旺黃相白死黑囚休紅

水旺黑相青死紅囚黃休白

火旺紅相黃死白囚黑休青

金旺白相黑死青囚紅休黃

物有無　天空用起又空亡
若問其中是何物
射物何知人誑詐
物自空方將到者
乃至用不要緊之物也　假令正月甲子日卯時射之亥加
卯三傳戌午寅若物自寅卯方來乃空方來也
虛實　日辰發用火神居
若見水神虛又宜
生死　生死生看子丑神
因死更兼刑剋用
時又空亡何處詳
其中無物漫思量
空亡乃用且參詳
縱然有物也成閒

水陸　火木加用日辰
巳酉丑金石經火
亥卯未木陸加水
五行用起日辰中
物生陸地最為真
申子辰水內論
寅午戌乃陸孰陳

休旺　木神旺相乃木物
死囚草葉是其同
休旺論之始見真

形狀　金旺五金因見石
土神因廢是灰塵
次第推詳理自分

水火休旺依時論
用起孟神物常圓
仲方四季碎并尖
旺神圓軟相方嫩
死神直硬不虛言
因神細碎推其義
休是輕形又不全

可食否　日辰發用互和生
　　木備鼎星八專卦
　　可食又詳伊味物
　　仲上是鹹季甘莫
五味　木酸　火苦　金辛
新故　水鹹　土甘
　　發用日辰皆旺相
　　候見死囚并剋賊
　　用加生上新小弱
　　冠帶顏色多枯朽
　　帝旺近貴急用物（急用極旺作）
　　吉將并来食而陳
　　物非食類別推情
　　用加孟上定其酸
　　五行本味更詳端
　　必然故舊不庸詢（物旦是無疑）
　　沐浴新而光澤鮮
　　臨官新旺壯而堅
　　從衰至養舊中言（沈本作從衰至養旦中言）

禊類　涉害鼎星并八專
死活　連茹日辰和比及
　　日辰和剋為雜色
　　用逢生氣及月建
　　被剋死囚仍以決
　　要知何類詳生死
　　四足功書魚白虎
表裏　發用日辰俱入傳
　　亦如甲午日寅午
　　陽孟為四角
孟仲季　二三四件非一言
　　季神為用色和魚
　　將此推之見類源
　　定為活物更無疑
　　非為活物死中推
　　飛禽朱雀及從魁
　　蛇龍合已鰻鮀龜
　　物有表裏不盡言
　　亦求內黑見其端
　　陰孟不圍圓

又形狀

十干主色

日辰上神

陽仲不偏託 沈本作陽仲不便起
陽孟加陰仲形方
旺丞所勝圓帛斜
死氣所勝剉而硬
戊是兩眼不均者
甲青乙碧丙色赤
庚白辛藍壬是黑
神后勝光加日辰
太沖從魁戈干上
魁罡加之物帶斂 沈本作物帶杀
陰季缺斜言 沈本作陰仲缺斜言
陽仲加陰季為圓
和丞所乘方而長
休氣所勝尖小詳
推前孟仲季同量
丁紫戊黃己郝紅
庚為陰水綠色逢
其物有爪及斂徹
物有口腹最為真
丑未物有着曰因

又日辰上神

寅申其物有手足
生氣言訛死氣舊
用在氣生氣是死
日辰之上是天乙
方圓黃白色鮮明
日辰之上見螣蛇
或似蛇形其色赤
日辰之上見朱雀
異物毛羽或文章
日辰之上見六合
已亥物死亦黑形 沈本已亥此物必黑色
旺丞言生因論死
初傳月厭法中云
珍寶貴奇兼子貪
水下怪蛙魚類質
殊方異物帶文華
甘香可食味偏佳
光彩精明容灼匕
變異火烟或飛雀
光華食味宜佳物

竹木金玉緑石青（沈本作竹器金石絲竹音）
日辰之上見勾陳
主黒文章草木実
日辰之上見主龍
繒帛銭財黄白線
日辰之上見天后
蚌殻水類細推詳
日辰之上見太陰
金銀刀鏡銭野物
日辰之上見元武
或是塩醋鹹雑物
其物破蹇利於人
勾陳尾上損傷真（一作尾土損傷真）
其物懸虚堪食供
或為艸木悉皆同
其物須経女子手
白色如銀占法有
其物白黄生中心
劍鎖不然化飛禽
流轉為色出水土
文章鱗甲及虚空
日辰之上見太常
其形圓実希而美
日辰之上見白虎
或為白色死之虫
日辰之上見天空
或為印綬金石物
八卦属十二将物類
坎宮神后数九子
江為河為溝瀆其音羽其性為智其情為好其味為醎其方在
物相勾連君記取
其物可食色且黄
或為珍寶細推詳
其物刀傷堅似鋸
金玉劒鉄皆同語
其物遺棄塵穢中
變異虚空醜状容
王神
其色黒其物水中之類為
十七

北在人為耳痛心病腎虛之病其形內寔外虛之象

◎艮大吉數八丑為雜金在塚墓　其色黃其物產山中為門為關為徑路其音羽其性為信其情哀味甘其方東北在人為手指背其形上寔下虛之象

◎艮功曹數七寅為桑木在山林　其色青黃其物產山林其形方其音宮南其性等與大吉同

◎震太冲數六卯為低木在門戶　其色青其物林木之類為牖為扉為車為船其音角其性仁其情怒味酸其方正東在人為足為顙為腓其形上靜下動之象

◎巽天罡數五辰中有雜木在城市　其色圭其物水池中之物為股

◎巽太乙數四巳中有樸金在室竈　其色黃紅木火中之類為井為廁為囚禁其音角徵其性仁禮悚樂怒其情怒味酸其方東南為髮為唇為顙為毛　方靜之象

◎離勝光數九午為純火在屋宅　其色赤　庶熱之物為文書為戈為兵甲胄其音徵其性為禮其情為惡味苦其方正南在人為目　心　其形光明彩色內虛外寔之象

◎坤小吉數八未申有雜土在田地　其色黃白　土產之類為裳為囊布帛其音宮其性信其情哀味甘其方西南在人為腹　其形方員

◎坤傳送數七申為少陰在平野　其色黃白　鉄石之類

性情一

切与小吉同 其形外硬心空之象
兑從魁數六百為純金在金石中 其色白 金錢之類乃銀錢
利器敗廢之物 其音為商 其性義 其情喜 其味辛 其方西 在人為口舌耳目頸類 火員之象
乾河魁數五戌中有祿火在官府 其色黃 金鐵穀果 龍馬
金玉衣冠 其音為宮 其性義 其情喜 其味辛 其方西北 在人為首之類 圖之象
乾登明數四亥為祿陽在河水 其色黑 水中之類 性情音方
等同河魁 其形圓寔多動之象

五行之下類物

水之見水其物有足而多動
水之見木其物有足而多動
水之見金生命之物
水之見火水土壞物
水之見土陶冶瓦磁器等類
水之見水傷破故物
火之見木花菓蔬菜
火之見火好行少靜之物
火之見土陶冶瓦磁器等類
火之見水傷破故物
木之見水常花生物
木之見木花菓蔬菜
木之見火殘焦枯槁之類
木之見金傷損之象
木之見土椒椁之具
金之見水金石類
金之見木雕刻之物
金之見火炉冶物
金之見金五金成器之物
金之見土石器之物
土之見水藥和物
土之見火光明物
土之見木堅牢物
土之見金瓦石物

土土見土壁壘物
澗下水之類 支土火之類 曲直木之類
稼穡土之類 神物論當止此 道生批記 鬼撮脚卷四終

天官加十二辰射覆物類卷之五 李批第貳

天乙臨日辰其物黃白珠寀可食光明文章女子首飾物變異
子筆墨文書 文章 丑魚蟹美味有泥
卯竹笛笙簫空器 辰黃土石物 已花繡衣裳絲麻棉
午緋紫衣物 未膏物珍重酒肉 酒自 申黑形牛畜類
酉黃白泥塑之象 戌黃牲黃蠟類 黃冊黃糕 亥銅錫器硬物 酒壺白色碗

螣蛇臨日辰其物赤文華金火毒物殊異甘美可食五穀中為
豆粟禽蟲蛇鹿類 子為井為龍
丑渠泥孔穴
寅蛇形之類
卯磚瓦碌碡珠玉寶
辰衣絲綿 午火物女衣彩帛
未文字黃物顏色 申煅煉物金石銀鐵等類
酉火灰不中吃物
戌自死泥中物 亥爛水柏皮等物 作煉石朽皮

朱雀臨日辰其物黑赤色羅網捕縛有晶明光彩毛羽文章妄
異為烟火燒灼之物七穀豆麥麥禽鳥鵝雀獸馬驢
子筆墨文書 丑尸穢塵灰
卯黃色之物菓子 寅鷄雉毛羽
辰羅網水重 巳燒煉石藥

土土見土壁壘物
澗下水之類 支土火之類 曲直木之類
稼穡土之類 神物論當止此 道生批記 鬼撮脚卷四終

天官加十二辰射覆物類卷之五 李批第貳

天乙臨日辰其物黃白珠寀可食光明文章女子首飾物變異
子筆墨文書 文章 丑魚蟹美味有泥
卯竹笛笙簫空器 辰黃土石物 已花繡衣裳絲麻棉
午緋紫衣物 未膏物珍重酒肉 酒自 申黑形牛畜類
酉黃白泥塑之象 戌黃牲黃蠟類 黃冊黃糕 亥銅錫器硬物 酒壺白色碗

螣蛇臨日辰其物赤文華金火毒物殊異甘美可食五穀中為
豆粟禽蟲蛇鹿類 子為井為龍
丑渠泥孔穴
寅蛇形之類
卯磚瓦碌碡珠玉寶
辰衣絲綿 午火物女衣彩帛
未文字黃物顏色 申煅煉物金石銀鐵等類
酉火灰不中吃物
戌自死泥中物 亥爛水柏皮等物 作煉石朽皮

朱雀臨日辰其物黑赤色羅網捕縛有晶明光彩毛羽文章妄
異為烟火燒灼之物七穀豆麥麥禽鳥鵝雀獸馬驢
子筆墨文書 丑尸穢塵灰
卯黃色之物菓子 寅鷄雉毛羽
辰羅網水重 巳燒煉石藥

午衣服獐鹿馬騾　未口舌文章書信
酉銅鉄梳子釵釧　戌飛鳥巢穴骨角器皿
六合臨日辰其物木色光彩竹木金石所傷之物音聲之類變異
可食五穀為麻麥為監禽鳥雉兎類
丑傷破刀割物掘土鉏鉏　寅文書書喜帖菓実芳猫狸曲尺曲木物　卯衛士車輪夕垮物菓子
巳竹管空虚臟栗火筒笙簡簫竅　置成鏡匣或垢合子火鑽　午署神明鐵官文書符籙印信曲板
酉女子刀尺白色硝器鏡　未婚姻羊絨百合　申争鬪銅銭刊木挟劇傷鑽
戌婦逆緋衣服　亥盒類魚肉香味
勾陳臨日辰其物黒文華木植之類傷損勾連之物羅網之
象變異為兎磚金銭石禽獣魚鼈亀鼈水虫物類
子后土緋紫物或不生花物　丑花紋楊蛇蜂　寅兎石樹根如獣形四足之器　或泥石

卯虵虫類橋柱汚棟
辰龜鼈魚鼈鈎網
巳衣服舊物　未栗帛綿絮魚肉冬漂白
午描様符印文字篆刻　申腰帯刀傷器物
酉刀傷器
申鉄器刑傷　酉白色磁器鉄鏡鉄鎧　戌緋紫衣　亥緋紫衣魚肉冬味
青龍臨日辰其物青赤草木之類懸虚可喫之物変異文章筆羽
螭吻之獣犲狼狐兎之属　子似鱓蛇形狀
丑鐵鑓鎗鑽　寅櫃或箱合孔竅　卯木器菓子似貴人家具
辰兎石拄杖龍形泥焼過磚瓦　巳変合相連生氣物蛇虫有脚物
午焼成可食物　廃物破砕物稼穡泥
天空臨日辰其物主印綬金石物変異為虚不実臭悪之物禽

獸為狼狗

丑虫形人質鎖鏡鑑盒物泥

寅沒底物火灰

卯土磚瓦盆鉢缸坩器

辰甘甜可食土泥燒過磚瓦空虛物等

巳虫蛇有角足之物生乖物類

午不用破碎物戎穢裹泥

未可食甘甜物

申三角堅鉄銅石物

酉破坩磁器戒穢汚泥物似獸形類殊異物

亥穢汚水中物

白庚臨日辰其物色白金玉刀劒鉄鋸物或傷人見血之物或死生之類五

穀為黍豆獸為虎狼之屬

寅錐鉄火刀利器

外割戒銭物刀鑷鑿

巳金帛錢物利及孝服

午燒壞藥器破碎白葛或搗藥具

申鉄鋤釿子或斧錯

酉鉄銅釿鉄器子鏡

辰銅鉄環子類

未白色或針燒鎔形象

戌獸頭釿鏑吻鉄釿有口銅印鐵記

亥刑傷屌豹四足物有口物或小兒

太常臨日辰其物黃可食形圓好珠寶變異醫藥金石文華有

日月耳目主毛髮五穀為麻獸禽為羊隹類

子花繡羅衣

丑舊白衣

寅師人筆硯剛物僧道法服閣物

卯童行經卷

辰石土光明之物

巳花紫衣被故破之類

午飛鴈文書章文

未黃褐衣服

申猴白錫錢物又四足物

酉四色物裘鷄雉雁有毛屬

戌赤白破衣

亥勒帛帶繩

寅皂色物及勾連

丑羊角獸金箭

子魚鱗蝉之物或絰卷

卯禽鳥勾連鱗甲文章變異為內虛女子之屬

外爻筮經文　辰黃赤瓦器石磚器　巳破瓶甕

午心虛穴懸寧靜物瓦赤色　未泥中物吃食　申蛇蛤蝶蜂蚊繩類

酉金銀疋帛之類帶　戌斑駁花紋白瓦　亥竹菓木喜美物自游外來

太陰臨日辰其物養白色為金錢刀鍼之類變異出野外水中之物又穀為麥禽為鷄雉之類　子麪食香甜物

丑婦人衣鮮明衣　寅刀斧器黃色甜物可食焦禾味物　卯侶錢光明物

辰釵釧花朵物　巳刀尺物女衣　午剪刀白物

未黃色可吃火錐油麻苧物　申女子釵梳或鷄雉小麥物

酉金石物鷄雉鴿鴨　戌髮毛翼虫多物足　亥純白物刀類鷄雉之屬

天后臨日辰其物潔白女人之用物變異為竹木可吃五穀為稻黃禽蟲為蠶蛛之類

子青黑衣衫女人之物　丑瓦石器如塵　寅焦香味物黑甜

卯泥土之物汚泥物　辰穢汙物赤色　巳爛白衣服

午破物鼠傷物　未帶傷凶物赤色　申形如虎如鼠

酉白衣　戌未黃泥物黃衣　亥水族物酸醋類

八卦將神射覆法第六卷　六壬入易　卷五終

乾河魁登明主之　內未勾白內方外圓逢火即輭遇水即堅

上有文字繩索相連聚而妹寔散而不全細忽是卦無適是

錢仰如錢鼎覆如鐘懸若非金鉄即是銅鎔團圓外實裡

畔虛空人見敬貴能鑒身容

八卦將神射覆法卷之六

外爻筮經文　辰黃赤瓦器石磚器　巳破瓶甕

午心虛穴懸寧靜物瓦赤色　未泥中物吃食　申蛇蛤蝶蜂蚊繩類

酉金銀疋帛之類帶　戌斑駁花紋白瓦　亥竹菓木喜美物自游外來

太陰臨日辰其物養白色為金錢刀鍼之類變異出野外水中之物又穀為麥禽為鷄雉之類　子麪食香甜物

丑婦人衣鮮明衣　寅刀斧器黃色甜物可食焦禾味物　卯侶錢光明物

辰釵釧花朵物　巳刀尺物女衣　午剪刀白物

未黃色可吃火錐油麻苧物　申女子釵梳或鷄雉小麥物

酉金石物鷄雉鴿鴨　戌髮毛翼虫多物足　亥純白物刀類鷄雉之屬

天后臨日辰其物潔白女人之用物變異為竹木可吃五穀為稻黃禽蟲為蠶蛛之類

子青黑衣衫女人之物　丑瓦石器如塵　寅焦香味物黑甜

卯泥土之物汚泥物　辰穢汙物赤色　巳爛白衣服

午破物鼠傷物　未帶傷凶物赤色　申形如虎如鼠

酉白衣　戌未黃泥物黃衣　亥水族物酸醋類

八卦將神射覆法第六卷　六壬入易　卷五終

乾河魁登明主之　內未勾白內方外圓逢火即輭遇水即堅

上有文字繩索相連聚而妹寔散而不全細忽是卦無適是

錢仰如錢鼎覆如鐘懸若非金鉄即是銅鎔團圓外實裡

畔虛空人見敬貴能鑒身容

八卦將神射覆法卷之六

坎神后主之　坎性承風依近水中不浮南北又從西東有形不動落尒無蹤騰浮方物便似飄蓬德之物內黑性樂潛藏慧同隱匿長在家居唯能夥合去即被捽逢主不識艮大吉功曹主之　艮背之形不動其聲內虛外寔團圓所成王和則寔死氣則虛木能生火能豈享人警響合形如覆盆春秋不改積世長存此物團圓生（蚘）若非青白即是龜紋

震太冲主之　震物動停內白外青頭圓尾小將變其形震之變動身無空形死生復死織絡成經如蚕作繭似獸蛻身能威能壯能圉能圜逐時支改色雖蒼然下不着地上不侵天若非果實即是魚筌

巽天罡太乙主之　巽凜風雲鄣氛氳穀添音韻遠聽時聞作吟作笑時聚時群形如綠蛙影似青蘋棄主為形光彩金生游行影照繩索之刑空中隱伏衰寔茲成神歌鬼笑響大空虛

離勝光主之　似龜無角如馬頭訛若非牝馬即是驢贏人頭即必离離身多不臨溪谷即近長波先白後赤水上員藏彫形鱗彩內柔外剛外頭雖實裏哩張賊人盜得灰土埋葬

坤小吉傳送主之　坤融外黃其色內蒼水土而實內圓外方形如瓦礫堅復能剛若非古器即是橐囊卦体名坤土性卑存朝依平野暮宿孤村若非牝馬即是其犇（犇牛也）

兌從魁主之 光爲金鏡堅硬裁截不剔不柔有時屈折內裡光彩外能圓缺若非連珠衣帶狹光性居平的鉄內明彩依淨域炫耀光生遥承安殿似佛因帶若非銅鐵郎是金銀

十干旺相死休囚法卷之七

甲乙日 春同 旺木青 相火黃 死土黑 囚金紅 休水白

丙丁日 夏同 火紅 土白 金黑 水青 木黃

戊己日 四季同 土黃 金黑 水青 木白 火赤

庚辛日 秋同 金白 水青 木紅 火黑 土紅 木白 火赤 土青 金黃

壬癸日 冬同 水黑 木紅 火青 土白 金黃

五行占物之所主

鬼撮脚 參終

爻上主煙火虛心之物 從革主堅剛鏤鏤之物

潤下主水中之物 曲直主屈曲木器之物

稼穡爲泥土所墓之物

曲直味酸木類主屈折長短麤細之形象

爻上味苦火焦之性數二爲火類主光明華彩虛心之形象

稼穡味甘土養之性數五爲土類主包含廣大厚重之形象

從革味辛金堅之性數四爲金類主堅硬彫刻銳利之形象

潤下味鹹水生之性數一爲水類主柔弱卑下綿軟之形象

課名用神物之所主

不備乃不全之物

返吟主遠路往來之物

兌從魁主之 光爲金鏡堅硬裁截不剔不柔有時屈折內裡光彩外能圓缺若非連珠衣帶狹光性居平的鉄內明彩依淨域炫耀光生遥承安殿似佛因帶若非銅鐵郎是金銀

十干旺相死休囚法卷之七

甲乙日 春同 旺木青 相火黃 死土黑 囚金紅 休水白

丙丁日 夏同 火紅 土白 金黑 水青 木黃

戊己日 四季同 土黃 金黑 水青 木白 火赤

庚辛日 秋同 金白 水青 木紅 火黑 土紅 木白 火赤 土青 金黃

壬癸日 冬同 水黑 木紅 火青 土白 金黃

五行占物之所主

鬼撮脚 參終

爻上主煙火虛心之物 從革主堅剛鏤鏤之物

潤下主水中之物 曲直主屈曲木器之物

稼穡爲泥土所墓之物

曲直味酸木類主屈折長短麤細之形象

爻上味苦火焦之性數二爲火類主光明華彩虛心之形象

稼穡味甘土養之性數五爲土類主包含廣大厚重之形象

從革味辛金堅之性數四爲金類主堅硬彫刻銳利之形象

潤下味鹹水生之性數一爲水類主柔弱卑下綿軟之形象

課名用神物之所主

不備乃不全之物

返吟主遠路往來之物

伏吟主近處出入之物
四孟為用神乃古而有鱗角
四季為用神乃圓轉敦寔之物
火為用神日辰上見火乃半虛半実之物
凡土木為用神加臨日辰其物出陸地
發用休旺　李批此一條在分屬物類之後
山陰徵士云凡兩日許二十四時五行各有旺相死囚休處過
兩日而遍相換也苗公密竇云五行每二日則一輪轉此六壬
占法之精髓也常說卻以四季分五行之用此言謬矣
大抵天元六甲運氣治病以五行象の時而分五臟乃医病治
法之妙處若在課式之中須當每月三十日五行三週每旬一
十日五行一遍此用式之活法也假令甲乙日木王火相土死
金囚水休徵妻序也餘仿此推之乃先賢秘旨聖人之奧旨愚欲
隱之恐後人不明故為是說也學者珍而秘之

十干五行旺相死囚休

甲乙日　木火土金水　旺相死囚休
丙丁日　火土金水木　旺相死囚休
戊己日　土金水木火　旺相死囚休

春三月同
夏三月同
季月同

旺相死囚休

庚辛日　金水木火土

壬癸日　水木火土金

十干所屬物類

甲乙樹木　丙丁爐冶　戊己塚墓　庚辛刀戈　壬癸江河

甲艸木　乙竹骨　丙炉冶火燭　丁鼎金　戊濕濕

己田土　庚利刃鎗鍬　辛珠宝　壬雨霖　癸江河

旺　相　死　囚　休

金　金玉珍宝　銅鉄利物　鍋金　鍮錫　鍼針

木　林木　竹蓆柴艸　棺櫛　船車梁棟　杉木柴薪

水　兩露江河　山澗清泉　地坑　溝渠　杉木柴薪

湖　死水　濕地厠

秋三月同

冬三月同

火　炉冶　燈燭

土　山嶽　丘阜石

二十八宿週天度位

光明　灰炭　烟塵埃

塚墓壁　墻石　沙泥　産宇地基墓

午勝光	申傳送	酉得聖	戌得聖	亥天罡	子天罡	丑大吉
星日馬 六度三	參水猿 十五度一 普在九十度内	胃土雉 十五度六	昴日鷄 十五度二 趙在九九度内	角木蛟 十二度一 鄭在十二度一	亢金龍 九度二	牛金牛 七度二
午勝光	未小吉	酉得聖	戌河魁	子神后	寅功曹	卯太冲
張月鹿 七度二五 周在三の五度内	井木犴 廿二度三 秦在九八度内	畢月烏 十七度四	婁金狗 十一度八 魏在四五六度内	危日燕 十五度四 齊在一二度内	斗木獬 廿五度二 吳在五度二	女土蝠 十度三五
巳太乙	未訓	酉得聖	戌河魁	子神后	寅功曹	卯太冲
翼火蛇 十八度七五 楚在十八度太	鬼金羊 二度二	觜火猴 五分	奎木狼 十六度六	壁水貐 八度六六	尾火虎 十九度一	心月狐 六度五
巳太乙	申傳送	午勝光	酉得聖	戌河魁	丑天罡	寅功曹
軫水蚓 十七度三分	柳土獐 十三度三	參火猴 五分	畢月烏 十七度四	婁金狗 十一度八 魏在四五六度内	箕水豹 十度四 越在三四五度内	房日兎 五度六 永在四五度内

廿七

乾隆癸酉年丙子十月下弦

晴崖黃廷楹誌

乾隆三十九年甲午正月二十八日

春園施錦堂錄藏

鬼擿脚卷之終

課體已定決來意日辰年命三停記來刻日干無差無忝令天官為真議原本此下又有空白四行

來意已定見灾祥却來命上再評章命上見財之吉昌逢鬼官病見乘張兄弟父母及妻子各之推遷本位尋天官是誰親不親同此推詳理自明

類落空已不再尋卻來類上致神明上神降下是信否此法幽激信更真

兒孫逆上問阿誰但為天上卯何之却還地下卯上推天罡乘

乾隆癸酉年丙子十月下弦

晴崖黃廷楹誌

乾隆三十九年甲午正月二十八日

春園施錦堂錄藏

鬼擿脚卷之終

課體已定決來意日辰年命三停記來刻日干無差無忝令天官為真議原本此下又有空白四行

來意已定見灾祥却來命上再評章命上見財之吉昌逢鬼官病見乘張兄弟父母及妻子各之推遷本位尋天官是誰親不親同此推詳理自明

類落空已不再尋卻來類上致神明上神降下是信否此法幽激信更真

兒孫逆上問阿誰但為天上卯何之却還地下卯上推天罡乘

害蛇鼉危
若问舟車有遺亡如兒孫細評詳加已上地戶當但言丑
日信死妨
刻應不須死墓推類亦本神日上知如問文書午上宜上神降
千的無疑
酉類妻獨并信息太陰乘酉三妻偏財旺妻離鏡分劈加午議
親子淫佚
逃亡奴婢天空畫傳氣為婢陽奴天空加支事最殊信至人
歸有所需
有人失物問猫兒便將天上功曹推臨支不捕自帰来臨干物
不離人時
壬日失犬戌加壬次日尋回不離人各類如此准擬尋或投隣
家湯信音
六畜災屯問太冲上来子已酉申同刀砧湯火屠殺亥餘將臨
来皆可容
兄弟太氣父太常只看本類落何方刑害死亡及空亡地上類
下討究詳
梯子燈擎并衣架折足桌面盖妹下盡從外字作加臨端的言
来寔希說
每日兩个天目鬼四肯居重辰上二来刻干上便是祟以類言

之無差異
午加戌字作三條婦人勞瘵血来纏西北火爐和探言久病婦
人終不產
辰加午字床帳鶯人家寢室不安寧上乘螣蛇之来侵直保堂
前有孕人
酉加午上坤登堂亟人為正或偏房舍之螣蛇心血疰不然惡
夢生驚惶
酉加午字議婚姻不然作伐做媒人若見勾陳不可陳畢竟纏
綿事不成
議親須是問勾陳、、立處尋其真辰戌丑未事真誠餘外及
空候不成
天罡加外上勾陳上門尋鬪有憂驚不然患病及和論部衆爭
田畝不明
天罡將為部領看主權出入事多端天罡加臨帘斬關欲去不
去彼此難
傳有太陰主托人太陰立處見其真辰戌丑未有誠心餘外徒
勞不至誠
太陰宮負擬避差使無刑剋定和諧太陰空亡陰暗乘安鬼空
亡更不才
貴人加未莫相論貴人執拘吏難剛只宜隨順莫和爭无罪无

懋和旦平
幹用初傳見勾陳用盡機謀事不成先立元武後自陳欲成不
成徒用心
玄武來加申子辰天上地下一般陳論私取索幹事云百般阻
雜事難成
白虎原是逓諜人未傳見者被人論中傳互狀逓加申初傳我
却訟他人
月厭天罡六甲辰若加卯上鬼來尋屋頭屋尾跟聲頻三五年
中命也傾
六甲旁金氏改加日二字加字旁改臨字
辰戌丑未卯上加墓土當門吏可嗟空勾常責更來擾萬般阻
閡不伸賒
子加卯上天后臨進一陰人退一人若還生死氣交侵一生一
死歲中云
墓神覆日滯难通四十九日身家蒙占病氣逆食不充夜裏惺
忄日裡慵
墓神臨支宅不寧只堪望信占行人病人不死与昏沉宅暗人
衰吏不清
墓神忽来覆命年病人纏礙定難痊官方牢獄更迍邅出行萬
里自回还
九箇無頭課不知丁癸亥辛乙未推官員詰命祿难移常人还

逢支難為
初傳空亡虛事起未若祖祥有終始未傳空亡無結果反將寔
支作虛說
空亡不可便為空，中喜惡最难工天工机巧宜变通地下亡
言旬內空
旬
遁昔時亥見空亡甲乙日辰成亦詳求謀百支不如當畢竟無
成徒自傷
天空加空少誠寔託人虛詐事难憑些小憂疑莫挂心災禍旬
中總不宋
少誠寔金氏旁改支不成
天空歲月破臨支宅破人離門户衰天空加卯土坐墓信牒雖
來病者悲
天空加惡人造作便以天空方位捉他人造作非為惡自家作
用猶為虛
天空本是奏書神常人官府吏扣侵大官登對奏乞頻小官求
薦得扣貌
天空加巳灶口破人口屯蒙多災祸外家信息来相過呪詛奴
婢灶中坐
丙丁壬癸巳亥辰死官死空共貴人天頭坐角名返吟空貴須
將灰覆壞
丙丁太乙作天空利于進取功名通常人口舌亡門攻求位求

遷皆可容
壬寅太乙作貴人先貴后空退有成及求後貴先空神舊事重興喜如舊
天傾西北水之原地陷東南水府寬
後原本作后
後不虛傳
五個陰干卯酉辰病人服藥鬥加勇乙辛九醜又加併不利氣
人病日增
寅申巳亥乘玄武對神螣將禍難容卯酉丑未有六合攻人離財
散見災凶
午子午丑見勝地陰陽离散寔堪嗟官病加纏驚怪邪蛇蟠竈
下併庭奢
巳亥巳丑見元武船車反覆水來苦出入欲行多又阻白浪翻
江君記取
癸丗寅未日返吟期約人來日下迎酒食自來尋趣人餘外徒
勞剛用心
贅婿亂首日同量天綱罡魁本命傷四課三傳实則昌重冲重
破忘無妨
實字空氏硃筆改空字仍以硃筆寫实字于旁
古言贅婿不由己見貴求財皆不遂天官若更土神值万般遠
拘仍迍滯
右目將
天罡課中有勝光左目將逃盜原來在眼前任是大冤也獲全占病纏
卅三

身不久安　久、原本作及　天罡旁、硃注右目將　勝光旁、注左目將

三合之課是雜神兩姓公婆及異親幹事轉多要托人不然帶衆吏憂心

六甲日貴天門逢斬關六合次青龍中傳陰生阳位空未傳冲破不和容

六壬六要用天罡鰡魚屈澗好商量否極泰來宜自散一日之憂不和忘　註云一日之中換甲日癸未救神他必忙

壬戌　癸未　癸丑　癸酉　癸亥　辰未戌

六甲之日六合初上逼不迫自和抱風氣不順病未除被人煎逼不伸舒

六癸午棄天后武心血不寧事多阻不肰堂上尊長若有逢之心栩

三傳逆要更圖自家進退不伸舒公人退職官退居進才退尺不能

三傳逆望行人不日便和親若逢天耳有信音信到人來決定真

命上見財及用財日上見財自排不必書就六合挨傳財入空手來　注云日刻偷上將用財為命上見財初傳剋命上神為

欲知人出向何方但看發用在何廂東西南北細推詳遠近地里算短長

元武天宰主墮胎死符死炁死神裁勾陳鶩滯不穩来正時刻
干子才材
占胎占產有兩分月日未足尚胎云或觸或病或胎鶩皆取天
官驗始真
日月已足忽鶩疑支辰為母日干兒
母刻干兒
不要鶩疑子即生六合臨支兒便真不刻辰与不刻干自然母
子俱無慮
占產不要見三合〻時日必蹉跎兩姓外家生者多不然過
月胎平和

占產不要逆連珠孩兒不順母傷軀三傳〻順遲有餘吉神吉
將少驚慮
孕母行年上見陽生男必定有威光陰將元来生女子陰陽反
覆命難長
三朝四日不能生但看十二支干辰天目鬼来刻母身為禍為
祟各區分
午堂丑房邪門天目鬼来扶步行若更傳中有関神看其等
屬作災迍
天目鬼與阿誰并七宝灘中神勿論祟既来除即便生免浮參
孃憂与驟

天目臨地孕母年未寅太陰不可兔鬼胎鬼氣加纏必不成
人見禍儻
勝光為女太冲兒詳考古文方始知懸胎伏吟并見机過月之
時不用疑
子午卯酉入傳來未入月皆不可偕若值凶神凶將排更有天
目隨其胎
久病人身怕斷輪門外備車促去程本命对冲曰飛魂十个須
斷
教損九人
占吏驛馬在三傳事多不決主遷延今日議定来朝遷轆轤一
簇少人言
奚衣使者入傳来臨辰尤的信如催三傳入墓天耳偕當時立
至下馬臺
久病人身怕見馬殺名馳尸當世下貴人空亡更休話後更須
准備者備身後事宜一切
教准備也
天馬名為速牒神望人望信向門迎三傳又逆便知親此法幽
微真更真
若望人來問天空乙臨辰在邊巡若加和立出門迎信息須
知在路程
候舟直須問太冲乙六合有期程申戌子兮在水津卯加酉
亡多虛驚

涉三淵

須分左右尋貴人、、逆則左邊尋貴人順治左邊覓百章泠
內最幽深
古人欲得問課名玉曆名多一例陳斌課從未災福真訣令占者得知音
失鴈未可問河魁但問小吉落何支或在空亡左右推或臨亥是陽三辰
又一首失前二句
子必塘池
使者行衙來按巡來与不來問貴人臨辰便到在邊巡不來還課中總不畏蒿矢、、有金血光起三傳申酉地上是公文喫棒應無理
彈射有九傷痛楚占病死人傷命苦辰戌丑未四九所此髑死人知幾許
占病先人與小国逢此二髑是邊巡一彈一射俱不任須知性命速歸陰
斬渕須是有金氣帛陰申酉分明記若有青龍逃者逃無龍爭官多獲稟
三傳俱是日之財丙丁從革做金裁求財未遂先見乘財多害已父母災
三傳俱是日干類須防兄弟相連累過房隨娘并義兒有憂疑慮心下記

三傳俱是日之鬼庚辛炎上圖名遜吾盍泰來更改至大宜從
官有祿位
三傳相續吉凶隨一事未晓一事來根苗不斷信不誣舊事新
來想不疎
虎視傳中乃勝地占病絕食妻不哭
瘡火上支
課名独足兵虛驚不宣占病問行人
除三日速
辰加子上后玄乘此是占人宅破星散家破宅人淫奔夫婦乖
离有異心
午加申上見虎陰財散人離事最新庚辛逢鬼在門庭閃人避
債面逢迎
辛日用巳上見蛇助刑伐德更吁嗟一人不喜衆人邪求謀不
順被人遮
一云加庚上見勝蛇是刑中火刻金也○辛德在丙上
酉加丁上見三妻內外紛紜無定時求財有應三日期須知玄
玅轉幽微
行年本命破為初合用合動轉相拘欲為不為百事虛自身疑
惑無定意
初傳已破便無成中傳中輸妻相凌事欲成就却虛陳末傳見
破太的真

戌亥加支為朱雀宅中斜斗堆塚脚常說戌亥更的確典質豐隆滿架閣

寅未子巳作三傳毋令卯酉作行年夫婦分飛起盡閒男女行年被損傷

功曹作陳在門前猫兒當門忽禍端螣蛇驚怪朱雀喧若剋干神被人章

天狗逆行四季神破刑發害庫勾侵加人本命火來驚加宅左右對門尋

天馬來臨門与宅他人書信多不測吉ㇾ凶ㇾ神將擡死氣物類与分擘

墓神死忌帶刑冲加宅內外不安凶更兼四廢又來逢毀拆遷居却可容

太歲併馬作貴人或同天月德加臨鄰居左右及對門必是曾迎大貴人

七月炎旨　寅年正月潤下日　巳年四月曲直日　申年

亥年十月從革日

白虎藥墓及加支其宅必定有伏屍或在鄰舍對門推主禍頻頻被鬼欺

申包酉返吟　甲午旬巳未伏吟　甲辰旬辛亥干上子　甲寅旬辛酉干上酉

甲子旬辛未返吟　甲戌旬乙亥干上子　甲申旬己未伏吟　甲辰旬辛亥干上子

寅旬辛酉干上寅　按白虎庫二句即支乘墓庫有伏屍也

天地二醫居宅傍左右隣居有藥房天空狼籍糞堆墻酒店小

吉為旡常
天地二火与月厭蛇朱狼籍有災変若更加辰宜須辨它知一
夕火光現　注云剋它天火之煞甲首前四卦内初逢天燭
倒無邊畔　同意甲子旬在辰
甲子乙亥土神行籬穿壁倒柱支撐更逢白虎轉猩獰男虚女
血兒肚臍
天魁月厭并天鬼上乘蛇虎加宅地或在卯酉門初位宅凶難
住速遷徙　天鬼春酉夏午秋卯冬子
天鼠加支并月厭蛇虎加亥丁又見老鼠白日驚惶見虚耗錢
財官病古　天鼠正月在子逐行十二支
月厭六月来居已天鬼其時加午地加宅隣里邪鬼魅童子師
娘為既祟
辰加午上螣蛇詵更兼六合又加牀席下面有毒蛇若剋日
年命輸它　輸金氏旁改乞
刼煞臨命大凶神　亥卯未傳申生人潤下已主從革寅炎上亥
生不安陳
吉凶期應日逐楔凶會吉會共推排今朝有酒今朝醉明日當
醒明日來

辰加亥乙亥日婦人久病危雖存庚辰日死極端的十个九个無改易

子加卯上是木刑天后乘之妻女奔更須求取天后陰外日入下雨霖之

支破為陰憂中喜公人有辜對案起除此不須別指擬端的如神而已矣

甲辰旬中卯酉卯甲戌旬中亦天耗三傳空盡無凶撓二八月中大小耗

權衡配偶龜蛇星已来加子降天神子若加巳蛇龜休陰陽不備事难成

申加巳上虵玄胎六合内戰子孫宍占事遲疑便未諧期約兇孫指日来

占產天罡所加時其時便是子生時未產將為生日期遠近推量決不移

何知人家產欲分天喜為用立當門青龍元武在逐巡六合見子慶佳辰

乙亥占来未加乙太与婦人不和益新舊病死庚辰日占訟忽眠枷鎖遍

未加乙乙字旁生氏注一

小兒有病苦淹延生死二氣俱入傳命上逢生死在傳至今危困也須安

雖

三傳各順逆纏綿進退疑惑自遷延若卜行人會尚閉進信帶
忌有根蟠
日上帶用內事論日氣彼我逆推論辰上動時占別人陰主小
口宅災迭 未向陰宅重氏旁改辰字
第四辰氣有刑戰定須小口生災謎旺相向去自平和常占吾
泰依公斷
辰陰空亡及天空多回虛詭誑相籠占人久病有災凶欺罔神
明心不公
午酉逆加乘勾陳宅中难產女人驚天空奴婢相欺凌此類內
寅日死人

凡欲幹事忌破神干神冲破內人侵支破却被外人撲太歲月
建官事云
經年累月逆須詳太歲相加數幾般說若遇解神當解結久滯難
病与官妨
月建相加數幾月亦如太歲一般說若遇解神當解結久滯難
通迍喜悅
白虎加宅乘生炁婦人有患或產至黑帶血支并血忌不久生
產君須記
工件神煞幕墓神必須生產後災迭本命行年死類并同此灾
迭主死人

仲年仲月仲時辰何堪月厭又相并占人目前有禍速急令它去免離人

官員遷轉問何神須求日祿在傳并若傳支馬大分明有馬無祿却难成

六癸六戊日返吟宮旺三奇有祿神仍堪傳又入三刑四十五日荷皇恩

六甲六庚巳三刑有祿奇馬奇宮安星比如戊癸有囍辛支干候破乃申寅

庚辰之日午加庚安祿前空莫問安便是重權必失權天罡加子法難寬

罡雀氏旁注魁字

天后初傳息四季白虎為陰多不意不出季中妻身廢此法切於心工記

吉星卻入空亡內凶星又來支干亭宅廢人宍多不意若吉凶皆亡反平易

未勾即己宍凶必及無虞之意也

太冲無令入丑申牀榻腳損不堪凭令人腳痛及暑疼倩換堅牢癖自平

金氏旁改修換為有救癖救癖為病

天宍加卯望人來戌為人力更和諧若帶天喜吉頻偕定須報喜得閑懷

天空臨支或宍亡或在對門左右廉更帶四廢無吉祥屋倒門摧欲廢將

註云の廢重庚辛夏壬癸秋甲乙冬丙丁

天空云陰作元武盜賊入家和陵侮天后之陰是白庚月中殘
斷應難補
三傳年命及四時若逢馬莫推移生月后四胎空推臍蒂纏
頭不用疑
天空加卯地土夷積穢不潔或當塗不然亟日香火疎阻隔人
財久不居
六戊六庚日伏吟安旺三亲有福神仍堪佐又入三刑の十女
不同四墓覆四生病痊再发訟復興仇人和了又重鳴畢竟墓
退生復生
前二句原本連此章貫下云生氏以硃筆畫斷余細玩文義寔不相貫故從前缺文剞劂另録之

死氣入傳莫占病忽然生氣來加命臨危不死只重症得入空
亡免更宜
未加卯上曲直名東司辟破見人身老婦久病之難醒乙日更
乘官事煩
元武來加入浴盆鄧都使者歸追魂病人十日內須傾出入須
防溺水驚
父爻驛馬祿支兼武職太常白虎通文龙武虎皆不從官星不
旺也難容
貧道新添一百章未必全為珠玉藏若有後人精斯者洞徹天
機理妙長
九萬百章歌終

乾隆丙子歲子月上澣

晴崖黃廷樞錄

乾隆甲午歲花朝

春園施錦堂珍藏并抄

六壬鬼撮脚卷之八九萬百章歌終

此卷起總括玉田歌止共五卷與前三旬中神祭一卷俱隱所無有此者真敬寶而秘之 春園又記

十二宮神六壬所屬之圖鬼撮脚卷之九

子 神后天后屬脊女虛危三宿

丑 大吉天乙屬吳斗牛二宿

寅 功曹青龍屬越尾箕二宿

卯 從魁太陰屬趙胃昴畢三宿

辰 天罡勾陳屬鄭角亢二宿

巳 太乙螣蛇屬楚翼軫二宿

午 勝光朱雀屬周柳星張三宿

未 小吉太常屬秦井鬼二宿

申 傳送白虎屬晉觜參二宿

酉 從魁太陰屬燕奎婁二宿

戌 河魁天空屬趙室壁二宿

亥 登明元武屬魯

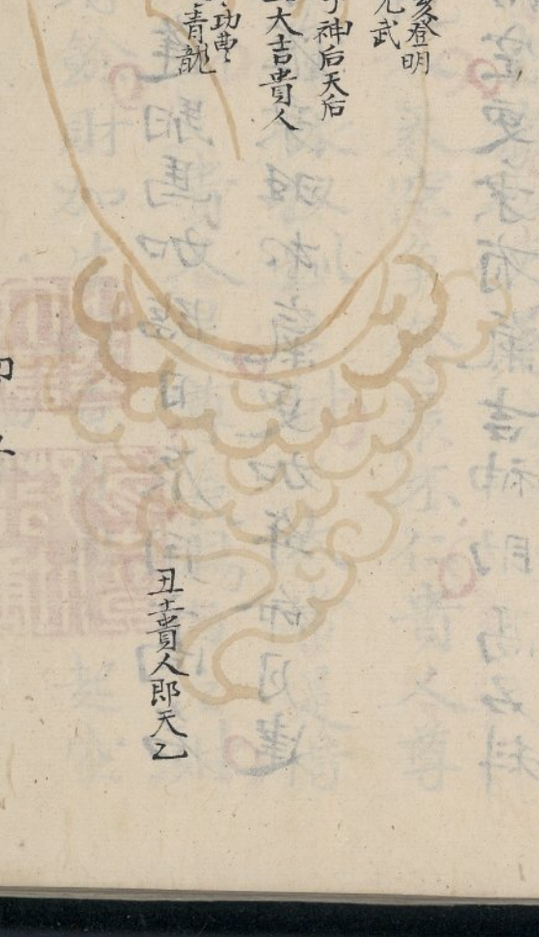

十二宮神之圖卷之九

丑大吉貴人即天乙

乾隆丙子歲子月上澣

晴崖黃廷樞錄

乾隆甲午歲花朝

春園施錦堂珍藏并抄

六壬鬼撮脚卷之八九萬百章歌終

此卷起總括玉田歌止共五卷與前三旬中神祭一卷俱隱所無有此者真敬寶而秘之 春園又記

十二宮神六壬所屬之圖鬼撮脚卷之九

子 神后天后屬脊女虛危三宿

丑 大吉天乙屬吳斗牛二宿

寅 功曹青龍屬越尾箕二宿

卯 從魁太陰屬趙胃昴畢三宿

辰 天罡勾陳屬鄭角亢二宿

巳 太乙螣蛇屬楚翼軫二宿

午 勝光朱雀屬周柳星張三宿

未 小吉太常屬秦井鬼二宿

申 傳送白虎屬晉觜參二宿

酉 從魁太陰屬燕奎婁二宿

戌 河魁天空屬趙室壁二宿

亥 登明元武屬魯

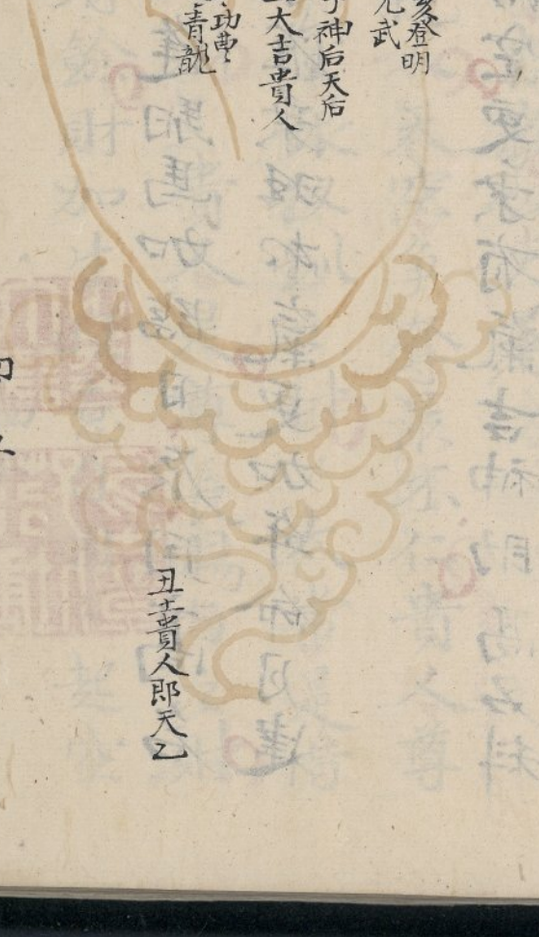

十二宮神之圖卷之九

丑大吉貴人即天乙

朱雀来欺王和中行年月建命和逢馹馬加臨日辰用高名
先在薦書中　占解試須得朱雀乘旺和氣更加年命月建
又傳馹馬加日辰
朱雀加臨旺和中上下和生不落空更乘有氣吉神助高名科
甲喜重重　甲喜占官若逢天乙臨生旺日辰蛇
歲為將刻日辰年更為傳用是占官
庚却徒然　太歲為吉將刻日辰年值天乙定得官也
求財須是責龍乘　責龍乘之是以入水求之百倍豐若逆出
水也成空　在未入墓喪身時空是以在雀午乘蛇亦謂喪身求財无
氣在亥謂之入水利多在子謂之出水則利少
日時之上要財臨莫犯空亡之却神貴人龍雀乘干刻二馬帶
財須遠尋　初未傳有空怕犯空貴人等乘日復見尅為財
貴人等帶二馬乘財者隔州路出外之財
年財臨歲月主纏蛇營運及粧奩亦僧道之財
令關田園　亥僧道之財孝家公吏屠　貴人即天乙
后陰婦女与金銀太常衣服貸親人天空爭奪最不仁貴人尊
長賜时新　財常明后是婦人金銀釵釧之財　太常是借
貸衣服之財　天空是爭奪之財　貴人是尊長賜与之財
玉兎爰刻利雖豐龍刻歲君利有餘財加生旺意自用之起空

亡才自除
卯占早近卯陽臨門局須遲遠雯音二月中氣分离支酉居八
月反茲尋　卯居陽局主早信易朝信也卯日卯外陰局
主晚信并遲在支分時占浮主分雖信　酉陰陽局主暗遠
信并遲信臨陰局主早近明信在龜分占主杳雜信
欲知卅詔祭京華使回歲君月將查天馬一処併交加此為天
子信魚差
兎馬却来厭煞乘使中不與水神并和睦更没空亡煞殿頭內
職信分明　厭卻內賊去馬信至也
遠信月將加正時日上神陰是信期信建臨官并帝旺方神無
氣信方歸　日上神陰是信神乀帶官旺即来因死空即
無信也　神建旺衰信至之期家神王死信休囚立至
武来討信乀隨歸信来剋武尚猶遲更看元武入墓時此是信
来端的期
信来使回害重空信必欺誣不可從信為日鬼復刑害語定侵
凌用意凶　信神常六害空亡入使或立於空亡之地為詐
信乀神為日鬼帶刑害有侵凌之意
行人若要問来期四課以季六雯推辰上取課立見歸日干取
課初时遲　行人行年入四課得辰上取課翌日定来速日
干兩課来遲

正昔為用即时未三傳俱順却細陽日伏唫傳內歸以人帶馬不須催　立昔為用立至巳時見返唫未到　阳日伏唫如丙寅日己申寅酉列傳入內立至又如戊寅日申亥寅時占行人立至以初傳日辰為用飛神又常馬故来速日為外辰為內辛未日伏唫丑戌酉內傳出外行人未欲問行人来未来但將飛伏二神猜第三第四不用推飛即臨門伏未回　傳上神剋日干為飛日干剋傳上神為伏更加傳上第三第四為用来得先速

白庫行年道路神貴人太歲本家尊家王臨泉歸驛奔家泉臨旺未回身　白庫行年為路　貴歲為家

路在空亡敗墓鄉家神剋路之神亡行年白庫会今日便是歸期不用詳　行年白庫二神会日即歸

三傳中神剋歲君行子憂灾帛病侵陽唫外至人內使阴內傳外杳無音

游神加孟尚遲仲季加之不久歸貴人加日至不疑天罡加季不移時　游神来巳夏子秋酉冬辰加孟未至加仲季不久至

白虎加臨在戌宮用神卯丑亥和逢定須即日解帰驛二馬臨墓占一同若是音信尚未通朱雀之陰問来踪

馬主即到丁卯日辰將卯時辰加卯為用上見庚又天馬剋日上當是巳時歸

行踰千里貴前尋倍此還須數後程前去後歸兩般論彼此原
來第五課
近行就日為家就宅家回家財賒返吟為用月復加望人立
至不來返吟日為用与月建和合立至
至定是差 乘神家刻就未回是太陰克事就所乘神返吟
為用太陰加立至返吟時占行人多不來雖是二馬傳墓
後細消詳 用在何方一二貴前主弄璋四三貴
陰人年見陰女占那堪傳送復加年三傳俱陰女不知純是陽
時男有緣 用在三の課又在天乙前是男用在三の課
又乙後是女
行年上見陰是女陽是男三傳俱陽生男俱陰
生女假令用在日陽乙旺在卯上見子乙為陽即生男陽日
取日干旺處陰日支生處是也
三傳內藏邪臣神兩門出入是其曰子年乘龍妻妾娠血支血
忌生氣并
月將加產母行年數至今日乙庚看若值空巳兔命年三合四
煞墓生難
月將加母行年數至今庚若空及年命值四煞三合亦
用神月建母行年三處同將一淡占陰即為女陽即男三處二
空胎盡於三處見兩重空七又加墓地是胎
螣蛇白虎若重逢更帶鬼傳兩子同三傳大殺庚乙空須更立
飛廉
產在其中 蛇虎兩重者假令巳作蛇巳在蛇本位故云兩

重又須帶兒爻主双生假如己巳日午將巳時虎視課兩重申々即兩重酉庚也後於申月申時生兩男若三傳中逢大煞白虎元武天空五鬼大煞旁牽氏硃注飛廉類不逢空旺和乘傳生支令支須成見類日鬼空刑害所幹不遂類中明

雖是見類占今日為鬼或刑害空亡三傳見害不成傳中用事之人須此類言之（原本作此字）

幹事三傳上下和生支神三六合干合所幹成

占婚二后忌刑傷子逢天后女賢良丑為天乙男清秀占妻占得喜非常

二后無刻戰刑害若子作天后女新妍丑作天乙男淳厚

假如寅卯日占婚亥卯未局作傳神必是連枝帶葉親兩姊妹雖作東回

己午日得炎上

寅卯日傳曲直若逢巳酉丑三傳婚姻異類隔山川五行依此言三合須知四格不同然

己午日得炎上

從革難成衆中分雜之意也

占官訟中見旺氣與日為官鬼勾朱青會訟官司和歷不陷于涉害支干三六合為喜

占鬼傳中見旺氣來剋為官鬼更雀勾貴者便言事因官府又神將上下不落空亡又須不歷涉害與支干上三合六合安司必成對訟伸雪必勝人老占病必死妙丙子日午將寅時老病

和氣日鬼入傳時吉神生合干支官司雀勾刑害日時為落空爭

理失便宜　傳中相氣刻日為鬼若得吉神良將上下和生
六合三合或干貴或主謀生
財者主安中爭財落空不成
和氣初剋日為財定知財立
妾位中猜　傳中見和氣与日為財即主財事后陰六合便
是妻妻為今日子孫便言子孫
傳死占日為鬼并死煞來鉅庚玄命喪家妻披刑帶
煞住須停　傳中死煞剋日披刑煞等官任上不得必回喪人
回動日鬼二獄逢傳墓勾蛇雀庚官安牢禁黎獄中化作空
皆反不凶　傳見囚氣剋日重加天地二獄或傳入墓將見

勾雀等凶　天獄春辰夏午秋戌冬子一云夏未冬丑　地
獄正戌逆行十二辰日獄同
囚氣歲月并飛廉煞正死救朱雀煞官妻終須見救原因与日
和蔵避凶　傳中囚煞動臧月二馬并大杀或大煞之日
雀与天赦宜赦原若囚煞与囚和神將無戰者其人占若避
天赦正未順四季大赦煞正戌二巳三午四未五寅六卯
七辰八亥九子十丑十一申十二酉即飛廉
休動與囚墓神并被刑害鬼病棄榮老幼逢休死之靈如用官
鬼訟之瞋　傳中休氣動今日墓神被刑害鬼主占病与日
伊類便是何等人病生日為父母即言父母老者之類小圀

占得必死生爻纔生休乃老者故曰死

郊面為格子午關天罡加庚事多艱加子郊多阻滯午酉河津道路難天罡加子午為關郊之為天格酉之為坐格若酉為關之為地格酉之為坐格所格地之關格必因路險河漲關津所格

涉害為用得火神下臨壬癸隔江津土神若見甲乙寅宜應阻隔在山林涉害為用得火神下臨壬癸水路有阻隔若用土神下臨甲寅山林來向有阻也

涉害為用得金神下臨己午徵財同木神在於庚辛之徵路兵戈阻隔人更以式中刑害空亡官鬼旺相休囚消息言之

天空乘未井為妖家內興災非一朝一勾陳辰卯訟相指血忌來臨訟不饒一井妖主家中有宿病之人

勾陳朱雀及六合官事占之未免迍如乘戌卯丑傷亡鬥病須教泪滿襟

河魁休舊住河魁尊長遭殃是此辭若逢天后陰人害戌日丑加戌亡猜戌日丑加戌同

歲臨支上人宅迍下克之時災更深支上鬼加主遷動如逢白虎當門坐支凶加支是鬼主宅移

祿前一位為羊刃三傳日辰忌見臨非官即病瞻血疾加宅作虎是帶血陰人

六合乙卯木爲之子孫凶吉欲中推其所
臨生剋何如
申酉作六合子不利
天后三傳與日辰天后之陰虎害人占妻病此驗如神假饒有
救死爲降
男子占之剋妻假令丙寅日子將亥時戌加寅
爲用占妻病乃孟月必死后陰作虎
丑加戌土作白虎外人喪服入家中午加卯之子細究托人失
信事無功
寅能生火卯能剋土火生於寅敗於卯午加卯
用庚辛二子日
丑加酉魁更作室奴僕爲人最討
君取次窮
丑加支上虎臨傳田產交加事可占切須僧道事干連式中推
究意糅事
午加支上作螣蛇寅日占來回祿咲假饒浔免焚其宅遺禍鄉
隣乱似麻
壬寅日午加寅
已到天罡定主喪出門或見哭傍徨若臨干上作朱雀定知官
吏占推詳
已加辰爲孝服事或出門塗哭泣支乙木主喪
車已是軫星已加朱雀必占灶事庚辛占見蒿矢已加辰癸卯
日辰加卯已加辰午加已三傳辰巳午癸酉日遥剋未加申
已加午午加未三傳未午巳
已加卯上意何如木履多努推不虛加申作陰口舌虜入宮爭

訟必因朱　己加卯以木履弓努推之　若己加申作太陰
主陰人和合中有口舌　若作崔使言訟　己加申相刑合
癸亥日是　辛卯癸未日已加卯　若作崔使言訟
螣蛇入廟刀鉄回翻作吏兆險峻臨申加巳工用為真古法分
明驗若神　申加巳空占刀鉄事若作龍疑險叚申亥寅六
甲六丙庚寅丁巳夜龍　壬寅癸卯夜龍
斗加日本名天獄得是須知卜訟庭傳見貴人并六害交加之
事及和縈　乙日辰加亥乙木生於亥辰斗罡也故知占訟
又見貴人六害主交加牽連
午火臨亥死絶鄉傳中丑午害同詳若迟於在空亦定知虚
撓不為殃　傳中午丑為六害入空不為殃午丑申子未寅
假令今日是庚辰太乙為用屬比隣辰日若用起太乙應在未
日巳時真
用傳占日是妻財類是陰人反卦猜更見后陰并六令妻背夫
心仔細裁　妻才類須是陰神及反吟作如此占
大凡遠近日俱占用占月内歲尋常傳神旬裏不虚言直日無
疑應日前　如太歲在寅癸用在寅則在年内用起斗建則
應在月内用起日干不出旬用起支神不出一日
奴是天魁与天空從魁為婢太陰同妾承天乙若臨從分明花
藥作儀容

壬癸終於艮卦中事若浮雲豈有踪甲乙尤怕到離宮花随流
水去匆匆　絶神未到午死水到艮病
戌巳怕逢曲直鄉木旺逢侵忌有殃庚辛炎上不離量火忌水
神有所妨　鬼三合戌巳土局為鬼旺庚辛炎上不利
丙丁龍合散人財勾陳辰卯主官逢木局為鬼旺庚辛炎上不利
服吏堪猜　神將自戰就合屬木丙丁見之為火出木之盡庚
炯勾陳土加卯不得地魁罡加巳午来占人孝
進策干謁到伊門日辰年上貴人存就合入傳喜氣津蛇虎加
之必避奔　須是貴加日辰行年旬合入傳主貴人見喜蛇
虎不出見猴見亦不喜

子午返吟移牀房巳巳元武灶兩廂天空加巳灶破損此言應
驗不尋常　巳巳日返吟夜將得元武主兩處有灶
亥日辰加亥用真退人進口豈疑音天門在亥天關辰此法從
来不易深
體得無淫六害隨娼家婬女不須疑酉日落空占酉地寡婦元
来極易詳　如甲戌旬以申酉為空也
旺鬼占官屬禁囚相妻爭貸死傷憂因主訟刑休病愁此法從
来不易求　壬木旺火相土死金囚水休如戊巳日占得木
神動主官事若傳入三光三陽等課不得一例斷之為官事
也壬癸日占得用起火神准的若不是妻財不得一例斷之

龍為玄武乘牛背加在日神為用辰來情定是占走失甲戌庚戌日為真　辰加丑見元武如今日支干又是墓用若是甲戌庚戌日走失

戌庚三戌日得此課定占走失辰加酉工作未就刺腿之人必是傭辰還加亥作玄武遺失終須是敗跡　刺說於腿上之人

玄武在亥盜難追　在戌須測入墓迷若帶空亡敗可期帶馬他物初主未賊居中　初剋中傳賊藏露跡未剋其中因首捕中來剋

或臨羊刃主殘傷大煞主財產空亡帶死不過三日敗生氣出凡見其賊　元武臨羊刃大煞主傷大煞主失

未反遭凶　中來剋未盜傷捕人害主故也

元乘二馬不辭危　跨屋踰垣捷似飛　地戶水窗穿竅入　天門樓閣逐飄歸　地戶坎宮也玄乘地戶必從水道來　乘天門必自梯繩來

玄武天門二馬馳　長繩矛正酉順四仲週而復始

悠入無疑　長繩矛正酉順四仲週而復始

用起三交羅網同　關隔和併跡難通　三者數逢盜易窮空亡故

反失前功　天羅天網卦見易敗空亡便執捕不遠透不全

凶陳一神忌落空　捕人百計不成功　若非性懦嘗不克　盜案旺氣難當鋒　要勾陳有氣若在空亡非捕人力不能敵　即嘗錢不克其意不肯向前　元武旺又得地則難捕　春占甲乙木

為武臨寅郊旺也酉失也
武居死氣日辰刑雀來剋武盜哀鳴立武名与德神并不須更
問賊人名有德不敗
失脫逃亡欲問津但欲玄武叩陰神天乙在前盜伏陽天乙在
後去逐巡
跡神求虎物求陰歌墓旺明安旺沉路剋太陰旺自見陰來剋
庶物難尋更看路神干合處見將旺出定何辰太陰財也
不墓絕不在官旺之地失財物見欲推旺出以路干合處期
之
飄罡為墓与日居中他賊害吏非虎天罡為龍惡人爽盜不出
說文刺殳也罡為墓鬼与日干并故主賊謀害

日干之神是主人奴婢却於辰上尋初傳主人逃是未歲月破
宅逃損身主尅逃者易獲空亡歲月破逃者必亡
逃在臨官帝旺鄉回来害主必為殃勾陳乘處是逃者勾陳在
午取南方看勾陳所方好臨午逃者在南方餘仿此
子逃父責子勾陳父若剋子子易尋子来尅父多不返空亡無
氣去因循
勾弟空兄逃者同弟逃剋空兄剋陳遁剋都是不歸人欲知逃
處責太陰且如陰乘郊在東方之類
課中惟有病難推月猒作虎加在支死炁入傳凶太甚定知三
日死無疑常占主哭聲占病必死

虎加生炁病傳尸干絶用神氣定衰未丑加卯目無輝若占嫡
人病必危
懸
玄胎心腹滿膨脹嬰兒占之必死
懸
武共消詳 占病懸胎課必心腹滿悶小兒再受胎之象乳
食有傷吐瀉而死貴作魁罡北方拘魂之卒已到
目之輝者言目不明也
即北陰遣卒拿魂
龍乘死氣夏秋棺庫作喪門救療難若見魁罡本命必加干為
用必歸泉 青龍夏炁逢季占得為棺槨喪門加白庫之凶
甲乙之日病来当天罡加郊作初傳若逢白虎傳中現必是腰
疼不可言
支刑落空小口之害臨宅是憂惶日德落空尊長亡若無尊
長自身救 占小兒忌支刑更空之害加宅主啾唧日德
空之亥
甲日辰加寅用時定知宅内不和喪天罡加卯妻應病寅卯辰
年吐不醫
血支血忌白虎并家間瞶血病纏嬰魁罡加支伏屍在庫臨日
本命歸陰 白庫加支血忌災屍加本命日難療
關下二句考
天后臨日作日鬼女人痺血病連綿若是神后加罡之婦厥其
姑不安言 天后加日干為鬼血崩之症子加辰主婦犯
姑悖逆
蛇入雞窠庫入乘女人積氣已成形巳加亥上作死氣自縊傷
身在宅驚 巳加酉作庫女人血痔已加亥作死氣上宅自縊鬼
為祟

子加天罡作白虎辛日占病定難醫午作螣蛇臨酉上一體消詳不用疑　六辛日午為貴人雖不入傳亦主長上人不吉辛酉占病未加寅傳中蛇虎又同臨未中鬼宿遭寅刻婦人邪氣喪其心　未中有鬼宿小吉為婦人加寅鬼門上受刻主病在心病甚分明

傳中太乙尅干神子將白虎氣沈〻若占事定干兒女此法占之若有神　太乙入傳為日支鬼占妻則干兒女為攪事說亥子若加逢巳午宮天君未上休占病若困青龍若歸踪　婦人不利占病即死

白虎從來辨惡神占病傳中忌見君克干更臨年命上墓神死氣定傷人

喪吊三邱五墓臨浴盤玄至作傳神貴人剋命人便到冤歸岱嶺只逡巡

丙辰日占亥申巳亥用庚又乘生惡受日鬼是也

勾陳血氣為頭疼空用腹餒及師憎武用脾腎手足病河伯鬼神願未清　勾陳為病血惡壅腫傷寒之疾空鬼師為祟主武主脾腎瀉痢之疾鬼祟即河伯等心願速宜酬禳

辛金絕氣在寅方女人占病命堪傷虎化兎子于北地爪牙無用不須防　庚庚申金鄉到于亥子二位水鄉是虎化子不必以其初生之渭也故不必

太陰辛金忌臨寅位金絕之地也

穿楊百章歌卷之九終

犬入猪欄久必殃羊投庚穴復為常醫師絡繹不離房須知覆
命難量　戌日加亥久病可待未日寅加作太常定主来占病
此首宝氏翁改云犬入猪欄長亡當羊投庚穴不尋常医師
絡繹不離房有故干神解此殃
盜神之法西边求六甲旬前一位捉不然春卯夏午頭秋鷄冬
鼠問根由　六甲旬前一位好甲子旬在丑上之類元武乘
盜神並皆主盜又武之陰為盜神

大清乾隆三十九年歲次甲午戊辰月朔日　春園施錦堂謹抄

鬼撮脚卷九穿楊百章歌終

通天鬼翼賦卷十

宜討神淵窮究方員　討論也神鬼神之機妙也測氣陽之隱奥剖天地
之幽玄亡蹤獲鬼妙在日辰之通変無中取有先論支干之當
權干為身支為宅日者尊长官人東南賢德京府州軍弓箭羅
網剋辰亡神順也辰者卑劣小人奸邪百姓西北鎮庶馬獸魚
鱉剋日亡神逆也宜細辨之
破合刑沖剋處先推發用局分向背當臨孟季精研
晝夜貴人逆順六壬之主也當觀其式内貴人加孟責季亡
神加季仲亡神加仲孟神若年主事神則于日格亡宅又法
准應来無季孟神主事便用貴人順前三傳主事用逆後

犬入猪欄久必殃羊投庚穴復為常醫師絡繹不離房須知覆
命難量　戌日加亥久病可待未日寅加作太常定主来占病
此首宝氏翁改云犬入猪欄長亡當羊投庚穴不尋常医師
絡繹不離房有故干神解此殃
盜神之法西边求六甲旬前一位捉不然春卯夏午頭秋鷄冬
鼠問根由　六甲旬前一位好甲子旬在丑上之類元武乘
盜神並皆主盜又武之陰為盜神

大清乾隆三十九年歲次甲午戊辰月朔日　春園施錦堂謹抄

鬼撮脚卷九穿楊百章歌終

通天鬼翼賦卷十

宜討神淵窮究方員　討論也神鬼神之機妙也測氣陽之隱奥剖天地
之幽玄亡蹤獲鬼妙在日辰之通変無中取有先論支干之當
權干為身支為宅日者尊长官人東南賢德京府州軍弓箭羅
網剋辰亡神順也辰者卑劣小人奸邪百姓西北鎮庶馬獸魚
鱉剋日亡神逆也宜細辨之
破合刑沖剋處先推發用局分向背當臨孟季精研
晝夜貴人逆順六壬之主也當觀其式内貴人加孟責季亡
神加季仲亡神加仲孟神若年主事神則于日格亡宅又法
准應来無季孟神主事便用貴人順前三傳主事用逆後

三傳主支也
是以初生而不擾戰敵以成功用死終生若涸鬼之得水用生
終死如被火以投風　初死未生名出墓獄不成凶死者墓
之地生者旺之鄉也
不義不仁蓋為傳中反背有來有去皆因子母和同
惡將和刑逢鬼賊而可畏生神同德遇吉將而有權終未剋始
夜行逢道始剋終未逸馬失韁初凶後吉穿針於酉月之中始
吉終凶秉燭於狂風之內式中全吉未必無凶
三傳皆吉

若逢旺鬼賊日吉變為凶假令壬癸日未丑戌將得龍后乙
全吉緣三土剋水日鬼太旺此因財上起禍于是女人必訟
於官乃吉中有凶也
若犯純凶之中有吉傳中有鬼須察休囚　見相鬼爭財旺
鬼官事休鬼疾病死鬼喪孝囚鬼官刑
所立之方何人得地　詳所立之方如鬼臨申酉西方人生害
救神失備未必無凶　假如庚寅日正月寅時課太乙臨庚
為用是日鬼中傳功曹未見登明此未傳克初為救神太乙
臨始為近登明加寅為遠登明見太乙剋庚欲救地理遠遠
執力不逮此為失備也

若犯空亡密雲不雨　吉凶皆不成也

日辰戰鬬詳勝負以驗虛真

也日神剋支神主勝辰神剋干神客勝也

支干協和會陰陽而鉄罷結　日神和生必解凶也

剛柔上下內外推男女憂疑　剛日發用上克下支從外來

回男子起下剋上事從內起回女人起神遙剋日支從外起日

遙剋神支從內生剛昴主外柔昴主內

用事傳神休王察往來吉泰　剛用日建傳神用太歲一事

之事凡建一月之支日辰旬中一日之事出金匱經

生我日喜剋我日悲　壬癸日庚辛主喜事也

罡臨前後已往推期　罡者辰也若臨日辰前其災已過在

內戰兮潛禍憂深　發用天罡將浮其災未退若罡在日辰旦夕

和傷兮榮災內外　日克辰戰日遙克神主內起辰遙克日

陰陽進退辨高低新故浮沉　主外起以天官斷之

事用分途詳內外慮防克己　日上陰陽之神以陰陽之神主于他人

神屬陽發其外支途者子為升陽之途午為適陰之途用

神臨子至巳為內午至亥為外逆內順　主支神屬陰管其內事發用

五行或臨交類主鬬為奇　金入木則官事口舌水入火則

主鰥恐土入水主迷財病木入土主牢獄口舌假如二月

乙巳日午時兮從魁臨巳為用將浮六合木臨金申見大吉

土天后水臨之此為水入土未傳太乙火將得白虎此為金入火三傳戰鬥此之為交車也類者五行全類相臨也金臨金移金分異相傷神吟木加木非突飛禍爭財競祿水加水口舌盜賊火加火口舌飛禍疾病相畏土加土住居不常有遷徙之象

假如八月甲子日辰時寅巳申三傳乃臨同類也

八方涉有淺深風飄水漲

此又論遠行阻隔閉塞之厄八方者八卦也如乾金老陽坤土老陰之類假令三月乙卯日時占天罡加卯為用將得勾陳中傳太乙將得青龍未傳勝光將得天空卦名號戰亂首斬閑無淫此課主家宅不寧卑凌尊老曰此遁離道路天地閉塞門戶不通又主雷雨閃電何也法曰天罡為關下加卯為門戶卯屬震震為雷雨臨六害式中見青龍主雨中見太乙巽為風又見勾陳卦名龍戰必有風雨關津之隔涉有淺深者涉害也其用神涉害將得火臨水為江河汪漲之阻有隔若用金神下臨丙丁主消折財帛之隔若水神下臨庚辛曰兵賊隔用神下涉寅卯主風若亥子江河水漲之阻隔餘乙死乙順逆推氣女之占男利天乙順利陽男不利女人天一逆女子不利男人

支辭盤旋分速前之同緩後

發用日辰在天乙前順主速發用日辰在天乙後逆主遲慢

神藏煞沒罡斗移宮內外潛機用推孟季

神藏則吉煞沒

無凶若天罡加孟神在內煞在外加仲神在門杀將入加季
神在外煞在內
頻ㇾ災蹇年神與日將和雖
一歲起壬申逆行若年ㇾ神克日ㇾ神名不及日ㇾ神剋年
ㇾ神名失節若見此神凶不可解
簇ㇾ官爻天乙受用神所制 用神遞克貴神名曰閑邪凶神
畏鄉有鬼面皺眉頭 克日ㇾ同剋發用者大忌
愁嗟 假如庚辰日申將未時勝光發用將得騰蛇下臨已
而剋庚名畏鄉ㇾ鬼乐救神主愁也 假令十月辛亥日未
时午臨亥下賊上用与日為鬼也

族內逢親宅生喜悅 若式中見安鬼而愁若遇親戚亲損
害ㇾ意而喜常以陽干生今日為父陰干生今日為母陽支
生今日為叔陰支生今日為嬸納音陽干生今日為外父納
音陰干生今日為外母今日比陽干為兄今日比陰干為弟
妹今日生陽支為姪女今日剋陰干為妻克支為
妾 假令庚 年正月甲寅日酉時若日ㇾ神為用甲日以
辰為才時遁是其子孫何也為日ㇾ支神遁浮丙辰為子孫
將六合木與今日比和如若乘太陰白虎克日木為鬼都才化
傳中副將鬼賊惡併於宮中式中副將与將同宮賊日其
災可發若无副將其災不可發也 白虎正月申順支主道

凶喪亡　朱雀正月巳順支主官災口舌　勾陳正月丑順
支主鬥訟　玄武正月庚順支主盜賊陰私伏匿　螣蛇正
月辰順支主驚怪　天空自內納音亦主事如甲子日甲子
旬見水是也神主虛詐　假令正月庚午日寅時占日上見
太乙賊日將朱雀正月起巳此為同宮賊日其災禍必須發
也　常以日為人辰為宅蛇席於
干辰上併克日辰主神吟也
角星來臨四仲關隔難通　角木
按天罡中星也罡加子午卯酉
為關陽閉塞如丑為陽子午為關加子為天關加午為地關
加卯天關加酉地隔凡課遇天地關隔即為之吏或因地利
或衝破關津隔絕同天時風雨所阻卯酉為門戶　關隔者
亦有多門　三交　天羅地網　斬關　從革主隔遇旺相
氣占吉將并主改革　變富貴之福也若天獄歲月二破與蛇
虎併主喪死兵革之凶陽　若用干犯上而有行之兆從革
謂其革故有王氣則革而增進死氣則革而主退　若巳酉
丑革受而不順主陽也　三傳內戰主內外不和和而隔三
傳內若中傳尅始末主首尾不見而隔到昴道路關梁而隔
柔昴占伏吟主潛伏不欲見人而隔若涉害主道路有隔也
武盜若匿孤虛追收不捕　元武逆度加辰為武盜　假
令正月甲子日卯時來占天罡為用將得六合申得天罡上
見元武此為元武之陽神酉為陰神下也其女必姓西

南去以玄武臨申故也從武逆數四辰見大吉陰已此元武之陰神也若追亡男并盜賊必東南去也若旬日之內以玄武本位上兩浮之神為陰神即武盜也假令四月乙酉日子時占太乙臨酉將浮元武為亡女在西方太乙本位上見吉以為武盜緣大吉帶和氣不敢為盜乃責大吉本位上見從魁此為盜神上見螣蛇下臨丘塚盜人從西往東邱墓之內必見驚恐而敢匿藏隱也元武若匿孤虛之地捕者不獲

甲申甲戌甲子甲午甲辰甲寅旬中孤虛

戌亥	申酉	午未
辰巳	寅卯	子丑
戌亥	申酉	午未
辰巳	寅卯	子丑

此乃空亡與六虛也見此二煞必不能獲

天門地戶乘神符而涉杜門玉女扶身作禹步而乘黃黑

論亡匿之人若遇此即可通於鬼神也天門地戶經云六合為天門太陰為地戶逃亡當令六合臨日太陰臨辰而出為天門地戶不可克逃人年上神也六合太陰者天道也亡人乘之乃萬全若有九天九地必萬里安又一註九天九地各有上下壬寅為九天之申為九地夏午為九天之子為九地冬子為九霸之午為九天下太陰臨九地下六合臨杜門而出亡人必免其禍也杜乃入門中之一門也此門可以逃遁入門者休生傷杜景死驚開出休門遇貴人得財出生門遇官喜出傷門見血光逢盜出杜門利隱遁逃匿出

景門破財八十里吉出死門主死喪哭泣之更出驚門遇鬥訟驚恐出開門逢酒食提挈假令十月寅將壬辰日戌時占得小吉臨卯為用此為門户動搖為口訴訟文字交加雀乘小吉與日為鬼事有不寧也中見登明將得天空必口欺詐而起甲申旬以午未為孤下臨孤而必逃匿終不能獲未見太冲將得太陰下臨日辰辰見傳送將得六合此為天門壬辰日秋冬日在七宮太陰臨生門也必善終也神符者六甲經云每出天門入地戶或出地戶入天門執神符而玄神符者必以月蝕夜取牡荊木或梧桐木必陰乙之木長九寸廣二寸厚三分辰砂書神名字於上

卯	酉	未	巳	丑	亥
九林	費	屈	許威	梁立	陸成
陰委	子楊	玉	地道	权	陵音

凡書六神錦囊盛之近時手指前玄女者乃六丁也經云玉女在左右遠行不及登天梁者云不可極入地戶者隱元形三城乘雲龍者一十九里三墨乙神之者為帝所尊玉女者六丁也左足在前右足在後乃趨三步或九步是也和出禹步入也空亡在難所見也又經云已遁者向其乙呼其神名去則追我來則藏我以左手中指畫地取土一置地上又塗鼻人中呪曰天翔地覆九道皆塞

有追我者至此而極呪訖周越而行六十步解衣服草置地以為門梁越而去取其半牀自障左回投入太陰中無人見也又經云四天者功曹傳送及勝光各不欲討今日是謂陰氣冲強親者必變妖殃以知天門不獲天門不啟亡人年王神以知地戶不獲孤虛之神不欲見亡人始日以知豈不獲其神金氏亨改辰必之其神六癸之神不欲刻亡人始之日辰乃建除滿平定執破危成收閉閉之地亡人不獲餘者皆敗假令二月建卯辰為除未為定所為俱和得激審下道至秘要而神叅也

發用咸臨健旺舉吏亨通支干上帶休囚心懷畏懼未能龍氣逢衰鬼產殘虛花吉將主吉帶休囚之鬼刻日者變喜成凶也假令正月甲子日申時青龍主錢財之喜傳送乃日鬼有爭訟事也白虎神值生合憂成吉利今日和生三合六合必患人臨喪而能復生乃為吉也

合遇不合由旬內之低昂若式中雖遇三合六合吉不遇吉者何由六甲旬中之空亡天空不見人也

財不進財奈鬼逢之阻隔

假令八月丙子日巳時占以河魁發用將浮天后中傳從魁將浮太陰未傳傳送將元武此課主女人二子隱匿道路財帛却後賊人當路阻隔終不得入手見賊為證用也

乙庚懷暗喜怖己午之忌雙金木作財星畏丙丁之見害奇儀
若犯枯木重榮三奇子戊旬丑諸用申午旬子用辰
寅旬亥用六儀六甲旬首發用也主病者有康吉之兆
刑害相臨昏燈盡燎三刑六害俱申見者災難解也
季主有火災
索煞傷身恐有稠林自縊
屏蔽併及乘死神者主自縊
死神同臨白虎突泣臨門
白乖併主有死傷之厄式中見
索煞正月起卯逆行四仲与蛇
死神正月起巳順行十二支与
女兒即言女兒若見母父即言母父也

井煞初乘死氣凶殃防水
死炁正月起午順行二煞若乘白虎六害而克日者主落井
之災若不尅者亦死於井中院宅有救
奸門天后婦女荒淫
倚主婦女淫佚又得鼎星無淫亦合外應也阳不倫二女爭
男陰不備二男爭女下克上三傳皆陽男使女也三傳皆阴
女使男也三傳二陽一阴男爭女三陰一陽女爭男陽神得
地男吉陰神得地女吉
獄吏天牢官刑禁繫
獄神正月起未順行四季又云獄神
正月從辰戌丑月戌十二月週而復始辰戌起止吏神壬寅

夏巳秋申冬亥天宇丑月起丑逆少十二支惡煞剋日主
主宰獄宮司不利
天道見反覆暈動靜而游清波
課象臨岐路見游行而復白玉
主於遠行涉害彈射游子不歸
矢主日月歲久不然地理遠也必有交加之意若用神与日
三合六合三傳終始相涯吉凶良將不內戰主外來遠信至
也若用神与日比或陰邪酉游神并不落空亡游神戲神易
至游神壬丑夏子秋酉冬辰戲神壬巳夏子秋酉冬辰
又天馹二馬併行人至又支未傳為忌若犯邪正二門行人
即至天馬正午順行六陽馹馬如正月在申是也
途中進發用神臨日後盤極
進發也跋工不見者剋極也進神未傳是
發用為期至日亦同於禍福
用之神定之如前入課福之期也假如正月占用起太冲二
月行人至用起天罡三月至
若跋途跛岐干吉左道通支
吉右道通平吉大道通支吉小道通
三跋迷人罡斗用觀於孟季
罡臨孟左道臨仲中道臨季右道通也
昏迷失路參角堪前
若行人逢昏暗不辨面前跋於傳送

不八十步湯左道也參水辰者申中痛也斗罡下五十步湯
正跡也角木狡者辰中之痛也
秦吳獲騰房井水泉若遇之
秦者小吉之分野吳者大吉之地名小吉太冲下逢泉水井木幷者未
中痛也房日兎者外中痛也此又論求飲覓水但消息言之
盜若侵財用神怕傷於日鬼
用吏之神剋之其神不能與日為害乃為盜也假令甲日
亡用神見勝光或式中傳送為日鬼受勝光所制其鬼不能
為禍雨暗中為盜為事剋必偷內財神剋必偷外財
賊如同德游都臨畏于更闌
賊神者其甲子旬大吉是也又經云春卯夏午秋酉冬子若賊神同元
武主盜賊不同宮非也若元武与德神併者主真武神君若
元武神乘日分之財為空亡主遺失也若日下之財主破財
也
游都者甲巳日丑乙庚日子丙辛日寅丁壬日巳戊癸
日申若游都加日辰今日至更闌若防後一日来日
到若後三辰三日必至臨日前四辰賊不来也
惡煞相刑見白虎而防刃器
日又式中見白陳白帛必刑殺傷人傷財也
賊神剋處棄天馬而謹飛垣
元武盜神同剋宅処入来之
方若盜神同天日馬其賊經所剋之方飛垣而踰墻也若不

乘馬必穿辟穴牆而來若玄武乘天門必虛空自臺閣入
來若入鼠穴水坑中來若乘遊索簸主跳簸子窓中用索懸
下入來為盜也
用察始終而量勝敗武臨生處踪浮逍遙武臨生旺
處賊不敗
察東西而推窮審辨如元武臨丑則東北之方認其領色
分遠近而追捕根因又視盜所臨處與賊人所入之方如
神后數九河魁數又曰浮四十五不加也囚死者以減言之
陰推歲建陽發甲罡君臣謀陰夫婦悒傷四課連珠執吉凶而
齊動三傳紹旺迭勝負以頻詳陰合陽扶諸禁戶私門有喜貴
人用事臨房鄂遷轉無殃凡百所求吉須憑事類有則盈無則
蕩乃玉匣之貴寶獲天地之靈祥

乾隆廿九年己巳月五日

乾隆二十一季丙子歲臨月中旬　晴崖黃岳奇珍藏

施睿園重抄并藏

鬼撮脚 卷十通天鬼罡賦終

鬼撮脚 卷十通天鬼罡賦終

德合相生并旺相吉曜相從福自隨

甲己德在寅乙庚在申丙辛在巳丁壬在亥戊癸在巳所謂支德前五辰是也假令子日在巳丑日在午又三合六合上下相生旺相有氣以及有吉神加臨百事亨通

附歲月日時支德 子泊在巳 丑泊在午 寅泊在未 卯泊在申 辰泊在酉 巳泊在戌 午泊在亥 未泊在子 申泊在丑 酉泊在寅 戌泊在卯 亥泊在辰

以次順行

又三合六合上下相生旺相有氣以及有吉神加臨百事亨通

天元十二將

將是神兮神是將若遇青龍便是寅

青蛇之類地元十二將功曹太冲之類假令乙丑見白虎是德神也餘仿此假令甲子得青龍在申酉上受剋亥子喜水生木也

日為尊為外為己身在申酉上受剋亥子喜水生木也

日主尊外并人類辰為卑為宅為舍宅為身也辰為卑為內為宅為物類內兩課有凶戰者主宅中有人作祟旺相為陽人休囚為陰人切忌天目勾陳白虎玄武

憲游虜二都慾者乃主賊人盜神臨宅又慮魁罡臨宅剋宅主亡失事

占時攷較日和辰是財是鬼是何神

假令甲乙日得辰戌丑未四辰為財申酉為日鬼主勾連官事假令日是庚辛金見土神為休氣是父母見金神為王神是兄弟見木神為死炁是妻財在日兩課克者為外財在辰兩課克者為內財見機兩用艱辛險疑惑先難後易成

取四孟為用神名見机卦主有兩事又有艱難之意占事主有疑惑不決先難後易也

凡課俱比俱不比先

知一每叏須知近遥克當傳主遠尋　此卦占失不离兩隣
故知一主諸近叏也不宜占訟若占訟和則吉　神遥尅日名
蒿矢日遥剋神是殚射主暗昧口舌遠望事看　神將吉凶言之
玄胎生下人占病當用生来定有嬰　三傳俱孟上生下主
占病下生上主胎用神如在長生乃生玄胎也婦人占懷
孕男子占主有親事動更看將神吉凶盖申巳寅亥合體主
親亥申巳寅害體主官事暗昧
返唫占者休言定往復雙一兩叏因　返唫占叏不一須占
兩事主事往復未定之象
常占須主身離動不動人情有怨嗔　返唫主身動若不動
有口舌人情不足之事
伏唫舉動心無遂剋主行人到戶庭　伏唫主求謀未遂剛
日占行人至柔日不至
卦隨三交吉凶定鄒星蛇虎火殃迭　三交是三傳皆仲若
非酉臨午即是酉臨子卯上有凶將主釜鳴上見天空主失
五音之物高蹺太常朱雀主遷官見勾陳陰后玄武主走
失上見蛇虎生旺之傳內見天喜馹馬者主交襖之象鄒星
卦發用見蛇虎占病必死占官事主枷鎖太常主暗昧事
歲月相傷尊長禍虎臨喪吊哭聲頻　太歲月建加剋為用
得凶將者尊長災若俱陽是男俱陰是女歲前二辰喪門歲後

二辰是帝客白乘加臨為用主突聲動
三刑為鬼人家破馬吉加年職轉陞
凶煞傷日辰主家破人凶不知之更日鬼為用加行年本命
更見駟馬天官朱雀太常遷官
墓神加日身災滯支煞干臨為所迫
為畢干為尊支煞臨干主事迍邅
歲同死乘加季命加刑之月氣歸陰
加行年本命占病必死假令申年四月庚寅日申時占伏吟
卦申加行年之占病主凶太歲白乘乘傷行年之月內主死
餘倣此推

日鬼加臨辰兩課門中官事乃和榮
門中官事勾連假如三月建辰五日和沖為反吟
三月戊日返吟課是也更以神將言之
吉將遭傷求事阻凶神受制事還成
時傷年命入傳來忽然卒報有驚駭
者有卒報驚恐之事
德神動處吉和逐反遭刑剋見凶災
主有和扶喜支假令己日傳見寅寅又加申為寅巳申三刑如申酉
亥或見白乘或申酉加寅卯是遭刑剋亦主有災
支上有鬼家移動干若逢之人必喪假令申酉日上見巳
午主遷移日上乘課見發用有鬼加主官事

日破對隔人離別鬼值夜時宅
主有人离隔假如乙日辰上見六合乘酉未被金隔主有離
別辰上兩課遇鬼主宅破假令午日占朱雀臨亥子歐午
陰神却受陽神剋陰小傷刑人墮胎 是也 日之阴神見天輪上
陽神年干克者主退陰小吏 支上有玄將主失脫獨人損孕
四課相閒于內外傳內冲支宅禍危 假令丙辰日丑將亥
時四課皆相閒主外人宮事內人如婢妻用傳中冲支主宅
中不安凡用神刑剋支神主宅不安用神上見元武便言有賊
子孫陰刼日来防逆亂欺陵尊上人 子孫遇太陰刼殺也
假如甲乙日見火神為子孫 此日神生火神為子孫 即客欺主也 三傳支俱阴帶凶將
又主陰人口舌之事

支將同類家中吏六合三合眷屬親 如己午日傳見蛇雀
主家中事假令甲子日申辰發用為親戚事又如占盜見支
辰三合六合亦是骨肉為盜
天空臨未井為怪魅主人遺病患磨 天空加未主井怪或
從魁白虎日辰上宅中須有孝服人 未帶杀主患病
酉是白虎主宅中有着孝人至 如辛酉日伏吟夜貴
白虎乘死氣臨日辰
墓如臨日之陽神主內宅日之陰神主外親臨辰之陽神阴
傳帶凶將沖支干疾病人宅官事生 神主人宅
將沖日辰主訟病如甲寅日加將子時用起是申又乘凶將

螣蛇餘准此例

本音墓与虎蛇併棺槨墓喪欲動興

臨干支土主喪服如辛巳日庚乘丑加日辰戌在三傳

占自用與納音詳和生有喜剋時殃

宜若貴人和生吉慶和扶則吉相剋則凶

父母臨干憂子息妻財尊位豈能康　用見父母帶凶煞惡

將加日干主子息不寧如甲子酉將亥時白庚乘子在日干

是也用神見妻財主家長不安如丙寅日返吟課是父母受剋也

子孫見官事解雀傷於日鬧喧已

神官事解散如四月丙辰日子時占得子申辰為事解朱雀

三傳中有子孫為救

棄神克日辰主有鬧爭口舌之事

水乘火將多驚恐勾雀同傳爭訟傷

恐勾雀同入三傳主爭訟假如三月丁卯日亥時丑加卯初

勾中雀未貴主爭訟吏

前三是朱雀乘卯上

外為前三格辰音朱禽獄訟殃

主口舌如七月戊辰日午時課是也罡雀主訟獄如辛卯日

丑將子時占初罡雀未午勾是也

焚惑朱雀也加寅主

焚惑加寅音信至太陰祭用有陰祥

遠信至如乙丑日申將未時寅為朱雀也若初傳太陰與占

日辰无戰乘旺者主陰人暗動助若休囚必陰謀戕害

天罡立用須干衆寅加臨訟獄防
動求貴人事罡加寅卯之更看將神吉凶便言有官司獄事
晝夜貴人傳俟見或用日德動尊頒
主求勸貴人有德者大吉假令二月癸巳日卯時加戌巳三
傳主動貴人求身事
天空發用無憑准前四帶合主勾引
凡發用見天空與休
囚併主事虛詐勾陳合日辰之主勾連引誘事
后陰玄發主陰謀傳出天乙前復明
凡傳中見氣后元武主
有暗昧陰謀之事若用此三將傳出天乙前主先晦後明也
惡將從來口舌或逢生合却懽榮
凶將乘旺相主有
口舌凶將若逢德合相生凶中有吉
貴臨巳亥多反覆罡加癸水受化飛騰捕捉難獲如巳將癸酉
日寅時是辰加癸水占賊不見
支干發用歲神防所求遠望幹朝廷
太歲連傳三二年小時為用見當先
凡見太歲加臨干支之主望朝廷之事
假如己年午將巳時
占事主三二年不決遲滯只如貴人日辰月將亦同是也占
日時為用主當日時定應餘皆准此
支干發用迍亦速戈建魚敗亦同然
傳中加日辰主事速也太歲月建亦同
旺相氣發同此此休衰陰逆宜遲延
春用木神夏用火神

為旺發用休囚氣傳中陰送主吏遲延
日陰辰陰為合用更乘吉將事求成　凡日之陰神辰之陰
神相合為用主成合事吉將則吉凶將則凶如辛亥日午將
申時午為用主外親喜求事大吉餘倣此推
日辰相合無凶將亦有主他和合回　日辰與三傳帶合亦
主宜滯自外來剋辰者主宜從　內生占時為用生日辰更得
支用傳干他從己干傳辰主我隨人　吉將主大吉之支
主他人從我日上發用傳在支上主我託他人
地盤天頭加卯酉將乘蛇虎遠行臻　天頭戌地盤亥加臨
卯酉之更乘蛇虎占行人動也
參水猿星是申中之宿占行人新
斬關游子身俱動干上支加事亦新　斬關游子主動凡支加
天馹馬來傳內見參星白虎動行人　干支主新
參星白虎同加行年本命上主身動也　二馬發用主身動遠行
玄空值財下不實武陰空亡須損失　玄空乘日主才不實
若又空亡損失死疑也
財傷年命鬬爭因奴下克盜為真　財剋本命行年者曰
財爭訟若刼煞亡神值財下克　上主有奴盜或走失也
外財入內當財喜忽然逢旺貨物起　日之財神入辰兩課
者主有外財入內主財喜動內俱喜財更逢旺氣如貨物買

賣立有厚利又主物價高
財入傳來天將傷分遺破失不堪當　日之財在三傳中而
有將和尅主分財破失也假令壬癸日見巳午為財而上有
水將言官后也　如已酉日申將巳時
官鬼下臨財位上陰私用妻畏人彰
卯是日之鬼臨子水財鄉主陰私用事也
日徙加辰親戚來又遭刑尅受凶災　二日來臨辰酉課有吉
神和生者主外內親人來假令癸亥日午將辰時是太常乘
丑加亥上是也雖日加辰主親戚人有災并口舌緣太常不
為日鬼

火星明兮水主暗火道滄滅失其明　祭用剋身蛇雀臨巳
午主有明信動若見玄武在亥子上主暗信動若是火神臨
亥子受尅主見虛驚憂疑之事

水多火少詳衰旺之多衰少細推尋　但見生旺者主物多
并大若衰敗者物少而小也學者詳之

月厭丁符与將空傷干怪梦好沈吟　月厭正月起戌逆行
丁符者六甲旬中遇丁鬼蛇是丁鬼持天將空如支龍在
戌亥及將空也如將空入傳更加克日則主怔忪要知怪狀取符數看

死生二炁常須用飛魂喪魄鬼來臨　生氣正月起子死氣
正月起午皆順行飛魂正月起亥順行十二辰喪鬼正月起

未逆行四季占病主凶
天鬼或与蛇雀并宅舍須憂火燭焚
四仲又正月起戌逆支加日辰年命和冲也
閉神動處見災迭飛禍之神忌臨辰
冬戌若加傳中日辰主記拘飛禍春申夏寅秋巳冬亥此
杀忌日辰拿命主宜動用更改
游都天盜并天賊六辛便是五亾神
庚在子丙辛在寅丁壬在巳戊癸在申
酉冬子天賊正丑逆季巳午无武併臨日辰主盜賊發動并主
小人和損不明破財支
五亾神六甲旬六辛是也如日剋辰

年命主盜賊和侵忌出外
魯都不平滿私商天車出行必遺殃
申丙辛巳丁壬亥戊癸寅好加日辰主通行而滿私商也

天車春巳夏辰秋未冬丑出行忌此殺遇之主凶

魯都甲巳在辰乙庚

天喜加臨喜慶多解神憂妻見消磨
冬未解神正申二酉四戌六亥九十午十一十二未逢之者凶事難成也

天喜春戌夏丑秋辰

成神碍用總皆成天目宅中有鬼驚
与吉將并者所求事成合

成神正巳順輪四孟

天目春辰順季行若占家宅加
日辰者主宅中有鬼神之類也

迷惑始為終不犯亡刑併盜事連凶

迷惑惛正丑逆季加

年命上主疑惑昏迷又正月戊逆十二亡刑忽正辰二亥
三子酉五申六酉七戌八巳九午十未十一寅十二卯此
殺与蛇痛并勾陳同臨行年本命日辰交射主吉凶法宜也
金神四煞古来凶神將相併福重吉將吉神不和合論事喜
時未必成　金神孟日在酉仲日巳季日丑四煞申子辰
在未亥卯未在戌寅午戌在丑巳酉丑在辰并吉將主吉叟
遲疑凶將凶神若吉將吉神有戰克雖吉事亦難成也　若
無神害事命上下和生日辰雖有憂疑不能成凶事也
軌深不離衰休旺靈驗應須學有成　六壬之法至大小經
六百餘家皆不盡其奥旨後学難明凡淸息盡不出旺相
生刑沖和克死囚法合之吉凶禍福學者宜究矣
今來考証古人文翻成彩向示同人永記靈臺即默秘玉成歌
裏細推尋

乾隆二十二年歲次丁丑正月十日　黃晴崖珍藏并抄

乾隆三十九年太歲甲午六月中澣　施春園謹録并藏

六壬鬼撮脚王成歌卷十一終

婚姻

干為天上支為地干即夫宮支即妻欲下婚姻問所宜支干逆互求深意支来傷干女和郎干尅支時男背約和合主和聘當諧因死害刑須阻离支若生干此婚善婦道無虧益親眷如將反此心驕奢坐享安然猶有怨后克干時夫不利如傷日本箭姑忌婚姻得此即非宜当勿遵承媒妁意龍戰支上神难霎病疾須生曜困苦救助死間后所乘早離人世帰泉土三傳生日時也有災喜乘空亡為用起干頭六合来居止媒妁言之虛且狂切勿信他皆是說干與支辰来作合事就天喜中間襍未傳如也有空亡他日斷弦誰會續女有那正須早辦支上吉神斯淑善卯酉亥未太陰并是為不正生淫亂六合元武傳上臨六丁天馬又和併便莫將為淑女論當知在室也淫奔天后神臨感斯為謬后如加孟年居長仲郎為次季幼想知其顏兒看行年干上神見形像年上水神多智謀金為躁急土肥魁火主紅顏木主秀此乃先天数裏該

婚姻

干為天上支為地干即夫宮支即妻欲下婚姻問所宜支干逆互求深意支来傷干女和郎干尅支時男背約和合主和聘當諧因死害刑須阻离支若生干此婚善婦道無虧益親眷如將反此心驕奢坐享安然猶有怨后克干時夫不利如傷日本箭姑忌婚姻得此即非宜当勿遵承媒妁意龍戰支上神难霎病疾須生曜困苦救助死間后所乘早離人世帰泉土三傳生日時也有災喜乘空亡為用起干頭六合来居止媒妁言之虛且狂切勿信他皆是說干與支辰来作合事就天喜中間襍未傳如也有空亡他日斷弦誰會續女有那正須早辦支上吉神斯淑善卯酉亥未太陰并是為不正生淫亂六合元武傳上臨六丁天馬又和併便莫將為淑女論當知在室也淫奔天后神臨感斯為謬后如加孟年居長仲郎為次季幼想知其顏兒看行年干上神見形像年上水神多智謀金為躁急土肥魁火主紅顏木主秀此乃先天数裏該

疾病

天之運動以元氣何獨人為不如是氣若通候應流和一息纔差百病至氣若元氣及病由未知此理君須否但於變處細精詳殘疾之日便而求孫子今朝課內多不然傳裡疊逢他子孫皆受我生育之繁時氣若伺人之本原苟堅固傳課莫當逢土墓必然危困氣將殂此神故把形踪露上俱剋下煩凶神下如賊乙多傷毀他東克我之殘他多為斃喪同一理彼此莫傷患病薄傳兵耗損隨勿藥如還自被鬼和挾鬼為大海一撲杓仰伏昴星兩凶曜此吏從東多卒暴如云安極不生危斯豈陰陽真奧訣不脩之卦最堪憂一觸之間百事周殆猶居室蓄篱徹此時莫惟穿窬按察微見機統緒散知一重審不一貫莫將輕重妄區分厥應為也斯汗漫稼穡奚止浮腫論曲直豈但風癱云土盛中乎水凝澁水旺冬乎土權崩鬼徒雖可瀕病勢生死長于墓神墜以墓傳生疙尚疼以生傳墓凶難治曲直脾臟尋先藥稼穡腎宮添艾灼從草炎方地水福祿笑談皆不約盛則純全衰毀損人物同來光一本鍬鉏豈悶生旺坟因死之時定藷粉作用之神乘与逐切勿將為平昔視使令一切在天宮能教厥福生倒置更看諸般吉凶慈利害所関為甚切否如欲泰吉神臨否如終否凶曾轉血支血忌真堪惡刑剋傳年多爻故將逢蛇庫作疽瘍天空血光刑鴻吐玄武乘來事若何妄

行狂走作殘病澡滌亡軀方僕之羊刃逢来害地居日辰月厭
飛廉住六丁又係三傳數立并蛇雀賊命年祿祖猖狂殊弗顧
鬼乃不逞之徒流小人之性豈雜出貧則肆行富嬌撓時病生
狂不必憂有如魁罡為鬼屬安心適　奔而不然傳入丙支
辰此憂焉能為禍福木神木將申酉區金神寅卯理庚辛已午
辰寅卯丑禍鮮此言病向寅卯生同克天罡盜氣兇癸卯之日
干加支竊氣之中此又危中傳逢互和生養本絶源浬疾豈宜
丙頭土神中寅卯土或土中木不撓此占同數受克傷病者衰
老命難保極否未聞成大吉必須以漸苓芳集久病驟逢生支
神強作康強終有失傳課之中関隔在看是何神蒙患害太乙
逢之為嘔逆大吉併来腹癥塊胃肺不利辰腰痛午目羞明未
耳重戌足拘攣弔易行郊手拳拿鳥可用蛇作天官午丙方河魁
一墓向中藏外邪沉痼膏肓裏病苦傳藥難投日瘁延日財散在三
傳住物重鳥能將帶去不堪負荷必氣頹伏枕臥床誠可慮書
夜之神各有方隅不同分異屬三傳俱晝症為陽俱夜言陰
非謗讟有如原午申三傳此課名為登三天常人豈可登天去
故為身亡作鬼仙（連非進是）進茹空亡患出雖退茹空亡禍及至鬼凶陷
害昧中来警猶机穽難回避三傳俱孟亥胎神嬰孩父老病皆

延少則別尋胎孕去老則病必再投生支干宜忌官鬼游病者
名未百不周家每擔石既堪慮鼈沉疴又昌求鬼在干前始
病猶如居干後尚淺災孟遠姑作干前論季若為初干後排作
課之中欲純粹苟為取雜支紛紜六丁乾崔还參会安語譙言
遠忽聞爽宜函六準」

出行

出り惟忌逢阻滞ふ之神関墓是関墓加臨向日干若欲求
他徒用意年命之致破関墓召則封殘他恐怖如斯却用位行
裝不日宜須戒征跡事命宜破関墓神対冲中處問行回假令
小吉為関墓丑月丑日動蹄輪天官廟住課作裡干之宜之為
用起不然作退遥初行鄉心故里作退遊行計勿施退
趋生旺却當窺訪尋故舊無睽阻若見生新有阻睽若時偶尔
作空必加臨日之用却當時下空之心漫切欲用反従夏食粮
四絶之中喜至幽須分行客意新謀用既意深慎却已貪心在
道顧難周干頭之見死神立火日宜金臨子及天元徂衰百皆
休所以新時惟遠去底陽作尾空已居千里却看不見渠欲往
遠途行不利去还無際累糧虚申戌子合涉三淵辰午申号登
三天涉淵將注多屯滞登天之者諸吏遂生旺之神住干頭作
送天馹馬順周遠事堪謀之必通東西南北任り遊作送轉愈

行當息若見空亡亦無益勿陳傷關庠推此武空盜賊難安逃
吉時之向日干居行計須知緯度有餘如逢脫氣未成就欲往
還留似有拘六辛之下徒經涉之宜須防盜劫六乙之下任
行遊更不防閑情慶愜出行常切視游都逃遁須當避直符勇
都并也當頭立商賈之人大可虞慶都征稅難藏避直符逃遁
敢跟跡游都所值又當知盜賊之真憂誰免得行囊顛覆輪蹏損
多見憂驚人不穩此般災害為何因天坑喪車宜度忤課德陽
多不必憂風和日暖快行遊多陰風雨常飄驟渡口關津日日愁

行人

干為行客支為宅內外區分象明白彼此和合歸興生克刑破
害猶為客干若尅支回裝促反此歸期猶未卜行人年命宅庭
閒跋涉山川來僕之爭合若與支干遠地角天涯歸未得日辰
若也互和睦骨肉團圓纏綿論若見日辰和會象德未仍逢干
成住名舍為三切須知歲久別離今復遇戊申癸巳兩辰日支
向干居同一律胡為廢衣粮干一則和生一殘賊戊申金土
無和畏所以行人疾速到癸巳水火有戰角切恐他鄉還未遂
吉時如傍日辰居剛日伏吟順倚趨伏陰用逆連茹退裡途此
日賊歸欣吉時式畔切須窺天上地下一般推如為用始人來
速騎馬須史門外嘶伏陽轉逆伏陰順連茹跋由仍向進天官
更值日辰間官金氏劳改罡雁杳魚沈淹外信三合中間六合逢以人

忻喜見歸踪天馹馬臨傳更遞切為消息莫嫌重

行人以下三句金氏旁改云行人年命宅庭中日边还写本時位任隔雲山歸興濃

關神向進兵匹別皆主行人多阻節絶神召用不須疑程途有

客歸心切初未行人有命年用終还近日干边天涯音信先須

至和逢不久有回緣馬若進时有未回先虚後寔却將来後実

先虚先宿留返吟还速便須猜支發傳趙干上去行客应須問

歸路日边用出持沿遥尚在他鄉作居住支干如見墓神加行

人此日即回家如还傳在生旺雷從有歸期也會美使中天乙

馬加臨行客遠中有異心必有他知和眷恋係心空切望歸音

庚辰甲辰西返吟傳用同為見絶神庚辰来絶甲辰去来作歸

論去住論

金氏旁改云返吟来絶返征軒去絶羈人尚滞

庚庚来絶甲辰去来去便難言

太陽至卯光照燭人皆營作難詮伏如当正酉日須晡動則还

家尋止宿日在東方酉位臨魚

婦象如日出行人離此段金氏旁改四句云日干東南喜

乘酉如居西北卯為首象如日暮思故林遇曉登程憶家婦

用越關趍日辰杳便言兩地音書悄用初天將廟中居尚在它

鄉有未了

越関

征

謁人察善惡

人情莫不有善惡欲見他時先察察天官文上急須求吉將權
忻凶怒作蛇床匈朱客怒忿六合虛正非謙遜天后壓疑亡有
猜太陰不明多懶困其餘諸將皆和美獨有天空多詐說更將
日辰孤爻稽吉凶雖合方知委日若克辰他不出辰巳刻日徒
疑客主賓際會孤愈勤暮惡朝歡惠無實他乘吉將來生我凡
有所求皆可我乘吉將往生他行役徒勞費粮囊支上害刑
他多故空亡欺着尓休去君還不信漫然遠千里和投人不遇
辰陽若也克干徒所求為有不周全用傳若把辰陽賊苟欲和
干莫啟言

論訟

乾則為天坎為水乾坎和加成訟鬬天道上行水下流情暌義
斷乘爭起訟之序卦既涉川訟須理險有当然欲知課之所由
險大小吉凶魁罡邊因墓传生禁者出生傳因墓獄須入不然
墓貴立干頭害刑賊危災卦中安鬼要按求安為安長鬼
對仇其間惟有壬癸日官鬼長貳別賊由壬則丑巳未依安長
鬼居辰戌次班癸安亚副辰戌別鬼之大小吉凶看貴人此日
課中居天后忽来傳上趨后君無故奚欺对卡安受囑決非虛
戌丑酉刑害亥巳斜绕卯子辰刑害手纏帛二血登卯杖責实功曹逢
之徒配兆盡說空亡安吏散要須多作兩边看我欲治他忌逢
迎他將釋怒宜遣見官作責人居日位直者泰来屈者否如迟

寓在魁罡之易盡吏香亦乘理天后天門闕節徹天空立用徒
衆說太陰居夜事難明勾陳見合多留截用初官鬼未財鄉如
迍剋命喜和當若非取索能如意當定論人浮艮庚閑日夜用
倩趨出切莫便言因急出救助不逢刑害逢乃訴前來如許青
多福斯發財作空亡命亡初官鬼元命陰如為初鬼既藩
懲暴露今朝見罪誅安初財未隨空亡債被人逋處不遑疾造
訟連將理索誰知安吏又乖張空亡侍外官鬼居潛克行年患
未除用神空亡雖墾息有司不久又將趨亥日用罡干支裡或
一或二為財起高矣知一重審同訟豈已之所由起

田六種

水土既平生播種農業民生知甚重欲卜田疇何所宜品類區
分言始中原為田畝日農人支為六種干耕耘灌溉刈穫皆由
主禾苗黍稷菽麥從魔支若生干六並宜干為支時一世歷日克
支時田耗失支剋干時主殘衰頭生旺田兵損不逐歡合亡
平穩日干更若亥初德黍稷豐季當報本孟頭或害或冲刑墾
額佃須作頌殼禍生旺木神猶可因丸為之室若傾責常六合
逢龍將憑生浮喜合神亡住在支干更得時知為五穀豐登象
克刑害在支原表蛇庫勾空同作撓蟲螣螟螽食作侵淺薄稀
疎木作澤苗心爛腐水宽深禾叢稿旱火仇陰良田亦厄土為

突丁馬飛庶穋非乘若非疆畔水池壕也是牛羊踐蹈来空亡
破碎支所值不然死氣替神至縱然六合相加臨所獲它者亦
迸細支干轄煞来臨掌秀而不實空勞攘閉神巡在亡頭徒
亡樞茁而助長傳支生干大段宜從乘龔攘亡果為日主生傳
陵夢力不然休耜負来歸支干神將皆為吉命支破碎空亡泛
妹成所獲漫豐盈酬償逋欠無餘粒禾品分三早中遲傳初是
早二中寔三即晚稻不須疑三傳舍亡悉爺推孰是比和孰乘
異不宜和合利假令亥上為首傳寅亥寅作好初丰備六種
孰歉孰為豐若法運中早亦全命合火宜紅豆黍穄神二麥有
成功丑未惟好二麻熟亥子重豆稻周忌禾苗寅卯木神知農
業先能知歉福禾生水土欲蕃茂支干唯怕墓和就傳用逢来總一般空
知萎損勞苦救 從墓傳生後有寬從生傳墓先苦蔚三傳純粹始終如一處爾須是疾

晴雨

此段亦不出精蘊

雲從龍号風從虎龍虎信不推風雨有乖輕重欲週知二將所乘宜默觀坐
為水母龍神風電為妖同玫素震卻為雷兌潭看丑丙師未風伯六合便能
中有類神便向其間詳雖認就旺升天兩驟施庫旺出林風
勢惡如梁因墓克皆休風定雨收成寂寞雷龍吞也入江湖不
謂入庙然廟裏止安靈龍既潜藏而勿用任汝塵飛自舞雩庫在東方
號出林嘯動生風愁不禁更逢小吉為行止折木摧枝颯益深
龍若臨於申酉方休死墓絶細消詳馬知萬派歲申酉浮此常

年雨大滂己作丁神之純崔太沖位之來安着忽然狂電驟如
傾雷迅時有光閃爍朱崔曦姪与太丁侍用逢他邨附刑加臨
太乙光乘興閃電長空霹靂声阳即為晴阴即雨積阴硯視陽
為主火神有氣不為傷水神因死時堪許火神不越東南路蛇
午多晴明或逢蛇崔之責晴豈知侍用歸西北火既潛藏水之
升竜入江湖皆游逸蛇入江湖变化疾蛇化於飛而澤降就蛇
蟄執晴堪必此句說蛇二字金氏南改下升龍飛天之而准度蛇飛天之日照
曜雲於隙会雨常施蛇底焉能作雲霧成亥子丑已午傷火既
下降水之升立用伊須有雲霧忽然而澤執如傾

科擧

干之廣文支場屋日為擧子辰題目卷軸詞章以侍論命詞之
意同推干克支为擧子畏巨題特地来和治支若傷干当之
憂動遭凌辱难迴避支干若是两和和之下懽愉協氣多或刑
或害天官恶定知藉之見喧譁金氏南改云紛之杜奔波吉神吉將如
無嫌日之加臨旺和金廣文烟之雙眸碧特逆浮華扳滞淹天
喜加臨年命之生悉有时和助向尤崔乘阳順作侍崔字金氏旁改乙字文
氣雄豪高万丈三傳若也同生日立用当时天將吉安星与馬
不羅空独步文場誰可敵支之生于不作迍日閒擧子用陽神
日之神文思涌之如有助一舉成名達紫宸年命天馬交馳

順作三体戈又帰刑害不閒象純粋淡墨无名四海知始用騰
蛇未見就ㇾ頭化氣更潜通歳君子更来生命是躡雲梯歩月
宮文章際切視朱雀惟嫌西北為安着住在東南匪替神語意
新奇人作格天空支位文疎失武克厄陰塗註密白虎傷手語
犯時后陰五用詞幽鬱死炁死符并墓鬼或臨伝首或伝尾鏡
君才學芭歐蘇廣文意不和忻喜下賊ㇾ号ㇾ克將日後為伝
乘旺和氣不倫德罹空三刑六害俱休望日裏為伝矣碍格
更迭此類光光赫命年喜將又和扶受作墻宮攀桂客之禄絶
嗣天網残飛禽鬼化與伏殃の絶化矣淫反吟卦占如有此宣乖
張矣禄四ㇾ克下絶嗣四下刻ㇾ天網用起占時同

克日四絶午加亥之類矣淫即不備飛魂煞正月亥
順支干本日ㇾ伏殃天鬼加年日并用魄化白虎与死
神并日辰年ㇾ天鬼正月起酉逆行四仲反吟月將与
時対沖也

干祿

仕官先論官与祿官旺祿王須要福失時囚死便堪憂任汝營
求皆不ㇾ官祿当分日与命兩処参詳言決応用起逐逢旺相
神有救逐意官榮福干乃占人支宮品ㇾ生人福祥准不労
着意苦求謀爵祿升遷如騎騸干若生支多優寵調遷居選仏
期遠如言此日已関陞擢剋難求徒究轉

年命上用起神还乘王和顺传岁上作归踪日边促觐非虚诳
支干逓互和克刑又兼武帛朱氏得此改忧旁改浔此须忧传逆更逢
丁马官当逆地井如悭安当逆三字朱氏改旁改不字传用有神日本忌
父母如存多不利凶神恶煞又居中殃咎之来谁浔避干若崇
今月将生安长信任日加亨支益干时胥吏美任從驱役井乘
悭岁支日支来命上头和洽气乘旺政声藉藉四方闻不久
立须视日支生来干之始和宜吉
居中改清庸生嫉妒趨部先须
将日前为用起任嘉定昌及仍期责常准合与吏尤阳神乘此
作传脱空上破碎气和值顺动仍忧选不通卅詔今朝促覲忙
封章或欲近君王天空立用三传粹顷刻须臾须见上方吉时之
上逢日禄吉神立用欢欣过仍期從有数年遥倏忽驹吏来和
促日命上禄值空上用神兼死逆行藏玄空阴后来和会失瞰
上官見厥殃神若也加欺替否则飛廉并破碎用起乘刑年
命間声譽气間多怨悔

日辰人宅

支上生干福駢集夏清冬温常自給百端佳况動中生一切不
虞潜裏戚干若生支諸況惡多衣食乘旺相薬走乘錯繭鹽觔夕苦孜
孜走北奔南多不學干上支上乘边神彼此交攻必作嗔干克
支须費生畜支残干必損居人辰神刑害日之表必主居人室

廬悄門墻烏得有住宅更看死客來和擾墓覆日支真可畏端
猶雲霧有遮蔽百子千孫漫衆多其間寧有可人意鬼為六合
日支中闇闇潛通外客賊若作瞻魅來損刻恐驚時作內人災
天后將來支止此所乘遥作日之鬼從來牝牡不同牽女掌權
衡故非美怨然元武又來并家內搖風當大播天后六合同乘
課夫妻鶉侶須多破天馹馬乘辰之止臨蛇迷又和依倚久長
活計豈曾為居人不日將遷徙凶神作丁支止鬽瘟疫頻仍為
禍孽門庭時復作驚惶若要求安尋別業

奴婢

人道從來有定分使令推不用卑論第三課裡是他家凶吉便
向其階問使令若不忘忠敬先上斯能享安靜日若生辰支必乖孰
肯欣然從命令動用出入察陰空天空為僕陰奴婢因由四處提禍福
自然知仔細日陰空所乘日表畏悍然輒動意拘忌
為奴婢當知有二意或進或退兩長常
為有一心為活計今教至成住干所克賊方將作
冷淡豈堪留支止從魁來尅賊此婢從來容不淨
總是凶今教若不論爭併他日應須疾病業課陰阳如不倫
白虎空亡豈吉神如臨酉戌奴婢也
白虎驚憂見家宅空亡盜竊走鄉鄰傳如生日臨
若生傳有禍迍奴婢動來生捍格六丁月將既乘浮兼并飛廉
凶又浮奴婢往來如犯着動遺迹追豈能禁
奴婢如臨馹馬院不然天馬上相逢若非遠向他方去必定家須憂
主人死悉先神替戕月辰陽之上來安歇奴婢雖然過失無豈期鑪患常

鬼撮脚經卷十二捉指玉田歌終

為孽厄阳之自刑居工作天空日畏渠唱吐之嚴繞作興
橫非之擾便為虞進傳生旺奴勤敏退侍因死懶惰姦兵祿動
靜布憂慮絕嗣僭越妄憑准破碎住之純門裏之乘凶將潛惡
鬼此等占来豈吉祥不拘室器皆殘毀輒擬師言成歌句鬼撮
脚裡細推詳
乾隆二十二年二月初三日 黃晴崖録竟
乾隆三十九年中秋節 施錦堂謹識 重抄
大六壬鬼撮脚卷十二摠括玉田歌終 全

五行旺相胎孕休囚論卷十三

木立春木旺東分初　立夏木休夏至廢　立秋木囚秋分死
立冬木殁冬至胎　此木孕於冬水之中必

火立夏火旺夏至旺　立冰火休秋分廢　立冬火囚冬至死
立春火殁春分胎　此火孕於木之中必

金立龝金旺秋分旺　立冬金休冬至廢　立春金囚春分死
立夏金殁夏至胎　此金孕於火土之中必

水立冬水旺冬至旺　立春水休春分廢　立夏水囚夏至死
立秋水殁秋分胎　此水孕於金之中也

土惟土旺於四季中　三六九月十二月　各月寄旺十八日

為孽厄阳之自刑居工作天空日畏渠唱吐之嚴繞作興
橫非之擾便為虞進傳生旺奴勤敏退侍因死懶惰姦兵祿動
靜布憂慮絕嗣僭越妄憑准破碎住之純門裏之乘凶將潛惡
鬼此等占来豈吉祥不拘室器皆殘毀輒擬師言成歌句鬼撮
脚裡細推詳
乾隆二十二年二月初三日 黃晴崖録竟
乾隆三十九年中秋節 施錦堂謹識 重抄
大六壬鬼撮脚卷十二摠括玉田歌終 全

五行旺相胎孕休囚論卷十三

木立春木旺東分初　立夏木休夏至廢　立秋木囚秋分死
立冬木殁冬至胎　此木孕於冬水之中必

火立夏火旺夏至旺　立冰火休秋分廢　立冬火囚冬至死
立春火殁春分胎　此火孕於木之中必

金立龝金旺秋分旺　立冬金休冬至廢　立春金囚春分死
立夏金殁夏至胎　此金孕於火土之中必

水立冬水旺冬至旺　立春水休春分廢　立夏水囚夏至死
立秋水殁秋分胎　此水孕於金之中也

土惟土旺於四季中　三六九月十二月　各月寄旺十八日

金和水死木中囚 火休、

五行生尅制化有喜害訣

金旺得火成器皿　火旺得水成和濟　水旺得土成池沼　木旺得金成棟梁

土生金土多埋金　火生土火盛土焦　金生水水多金沉　木生火木多火熄

水生木木盛水縮　金剋木木堅金缺　木克土土重木斷　土克水水湧土流

金衰遇火必銷鎔　火弱水強火傾熄　水懦土強必潰塞　土衰見木遭傾陷

強金得水挫其鋒　強水得木泄其勢　強木得火化其頑　強火得土止其焰

強土得金制其害

此五行生中有剋剋中有生実造化之機也學者詳之

乾隆甲午年辛酉月十日　旋錦堂補入　用藍色句讀以記之

壬機秘要法語

始入者初起而犯上者也　凡の課中惟一下賊上者名始入

若有一上剋復有下賊捨剋取賊發用乃謂之重審　凡上剋下

名比隣以其順理若隣里之和睦也下賊上名知一以其逆理

犯名于丙逆之中知擇其一与我力均者制之也　陳視轉蓬

者虎見轉蓬疑為飛矢怒目仰視冬蛇掩目者蛇至冬則俛伏

掩目　自任　其剋自信　其象杜傳者剛柔自刑中俛互取

上神中復自刑取中冲杜塞也俛垂也伏吟無聊自任自信以

希見用而乃自刑莫能前進是求通而復塞也　井欄射三元

經取馬發用更捷　別責如長官家者既汲凡百云主剋立一与

長家原如合者責其肩任也又曰無涯者戒之云奢淫也非淫

合之謂

式例日用之法当避太嵗月建忌　正廿九月丙时二六十月

壬机法語

子時三七十一月酉時四八十二月午時○日忌者甲乙日丙
時丙丁日子時戊己日卯時庚辛日午時壬癸日辰戌丑未時
以上忌時日並不用占事若誤用当損占之人也
凡有所占先視日干吉凶甘苦以日為主日最畏剋郤喜合德
日喜用生郤畏冲刑○凡男子占視日女子占視辰○凡上神
生日百事吉日將人扶庇將神佑上神剋百事凶日將人損疫
將鬼殃○凡日上見辰旺辰上見日旺如甲申日干上巳支上
卯之類或日辰上自見旺如甲申日干上卯支上巳之例不利
謀動之見網羅只宜坐家謀為百事通泰○凡日上見鬼墓主
諸事暗昧不明或借姓假名倚附說托占病凡忌鬼墓者三合

墓神剋日也如甲乙日見丑之為金之墓神是也餘仿此若年
命傳課中見子孫為破墓之神則凶不成凶凡日辰上逢歌
悉主身命衰敗宅舍崩頹不宜遷徙逋捕及訟人奸私主逮辛連同
罪歌氣未午火酉金子水土卯○日辰上逢絶氣惟宜結絶舊
事餘皆不吉○干上見旬尾支上見旬尾名周徧格主百事成
就占赴試宜代工占訟宜換司占交易用事去而復來惟不宜
解釋如有憂疑未能決斷首尾者甲癸所加之支也○凡干受
上神剋支被制者不畏如丁未日干上子之例○凡干逢旬鬼
見於傳歷年命者主有凶動以乙庚勾主官司勾
攝乘死氣主親屬死亡乘貴人奉上差遣乘元武主逃亡失

脫乘蛇雀主血光災如有爵者占之赴任極速假如庚子辛丑二日以酉為旬鬼酉占干比主兄弟動庚寅辛卯二日見亥為旬鬼亥受干生主子息以動餘日倣此○凡爻同文如卯復妻妾同財物尊貴同安長子息同畀幼卑庚辛二日同旬丙亦為鬼但丈不同不便同說

三傳之中一陽二陰以陽主事一陰二陽以陰主事三傳皆陽以日上神主事皆門以辰上神主財帛事死剋日辰主喪亡事因剋日神主刑獄事休剋日辰主疾病事化剋日貴人君子當剋辰女子小人當○三傳俱宜為日財日即日之生旺不宜為日子日鬼日之墓空○凡三傳日辰有克日者即以此傳為吉凶之主若日与餘傳及月將貴人俱剋泄者仍作吉斷○凡占凶事取初傳沖處所臨之神為散期占吉事取和傳合處所臨之神為成期刻占者變通○中末為制鬼墓諸凶故宜剋不宜順剋順則吉不吉凶益凶逆則吉愈昌凶自息○凡卷用猶為呈象必在用之陰神如捕盜刻視之武之陰乃知盜賊勝負如訪人則視日沿之陰乃見彼之長短如占婚則視天后之陰乃識女之情性如求財視青龍之陰乃驗財之得失是知日辰有陰陽乃成傳課事物有陰陽乃見顯微如問日求財青龍在午又視地盤午上丑為貴人主浮寄貴財物之例○凡三傳与日

辰互換三合連和章連占事主覆來翻去須彩全脫全鬼全生
以生吉凶此例兄全財全比全脫主互和讎脫占謀事
結采財費力中得占病綿延如庚辰日干上子三傳辰申子之
例全鬼占事主挾我制我又不結局如己亥日干上亥三傳未
亥卯之例全生占事主彼此和合謀幹但事屬章綿終無完日
如癸酉日干上酉三傳巳酉丑之例凡得此課要視天將吉凶
又要視季命日神辰四處決之如全鬼本凶若四處有子孫則
能制鬼有父母則能脫鬼与夫日干旺和鬼氣休因皆不足患
如全脫見父母即制惟全生最忌見財凡三傳逆生剋日而
日復生其傳和制者有苦盡甜来之意如戊寅日干上寅三傳
寅亥申之例凡初傳為日之長生而三傳又逆生剋日凡占有
樂處生悲之占如庚申日干上巳三傳巳寅亥之例凡初剋
中中剋末中剋日而初又生日名兩面刀格凡占有起滅之應
如六戊伏吟三傳巳寅申之例凡三傳生日而天將復来傷
日或干支上俱得長生而彼此又和脫者皆主甘中有苦喜裡
藏憂如庚寅日干上巳支上亥俱得長生而巳盜寅氣亥盜庚
氣反為互脫之例如癸酉日支加干三傳巳酉丑金局生日若
貴逆用事則貴勾常入傳剋日之例」行年星書起例互異集
要以男一歲起丙寅二歲起丁卯順行女一歲起壬申二歲起辛
未逆以心鏡以人命審屬何旬即以男一歲起旬前丙上順行

女一歲起旬后壬上逆行照瞻經以六甲旬中起男丙女壬如甲申男起丙戌女起壬辰之例壬課指掌男以甲子起於寅上順行至本生年止即從止處起一歲逆行至本生年止即從止處起一歲順數女以甲午起于申上逆行至本生年止即從止處起一歲逆數鬼靈經註男陽禽一歲起午宮丙上順行陰禽一歲起未宮丁上逆行女陽禽一歲起亥宮壬上逆行陰禽申宮順行余謂皆非也夫男命起寅女命起申者從先天震巽之位起於陰陽始生之地也其占孕加丙壬二干者從丙火生於寅壬水生於申也從震巽者所以別男女也從水火者所以証陰陽也若徐之論則非陰陽之理矣○凡月建加天后神后主婦人懷孕○凡日之祿又作日之上神若不逢空即以旺祿臨身歟之主君子進祿常人得喜不必照貴傳課若一一照貴反致雜亂無所適從惟逢空始宜別審如乙卯日午將未時干上卯為日祿又為旺祿又為斷即三傳丑子亥為印為財亦不及臨身旺祿○凡辰上見祿主受屈於人若在仕途主權揔不正或遷授職銜自食其祿此課每日一見如甲子日寅加子乙丑日卯加丑之例其中非止一端有祿神授墓者如辛丑日酉加丑也有祿神脫氣者如乙巳日卯加巳是也祿授墓占官占病兩凶祿受剋主困宅舍事貧窮祿脫氣主干祿被辱求謀多費○凡祿馬互腳干支之上名真富貴祿貴者占加支進祿宜舉占之得名膺爵若常人占

之反主病訟宅移身動如丙寅日干上申支上巳是也

空○巳天盤為游神空占主七分不應○凡歲建年命四者不論空亡即入傳亦不論○凡傳逢空落空又值天空名空之例○凡三傳皆空名三空格如癸卯日天將名貶之格占与空之全○凡三傳皆空名三空格如癸卯日支上辰發用初中逢空末落空之例の課皆空名の盡格如壬戌日干上丑支干陽神逢空陰神落空之例主事之靈耗無成」凡占以正時為主或為日之德合鬼墓或為辰之破害刑冲俱課未成吉凶先露故曰先鋒門○月將加正時為四課之陰陽別三傳之生剋非神不能決事之禍福非將不能知神之吉凶故曰直事門○凡占以日干為人動作謀為皆主乎日生剋制化皆應乎干故曰外事門○以支辰為宅舍之既福察支吉凶曰內事門○以初傳為事之始應吉則吉凶則凶禍福皆從此發故曰發端門」中吉凶變謂之移易門○末德為事之終應末吉終有成末凶終有悔曰歸計門○凡占以年命為事之變易傳有一定之吉凶人有各殊之年命傳財本吉年命見子孫成吉故曰變體門

凡德加干發用為鬼仍作德斷不可也惟寅巳申乙巳辛亥丁の課

德用下賊德責人生扶仍作得

全吉若無生扶又見刻泄主喜慶生要如乙未日申加午發用
申為乙德受制於午但陰陽貴人屬土脫午生申仍作全吉之
例○凡德神歸日又會合帶鬼主有意外之喜惟忌占病如丁
酉日陽貴干上亥之例○德發用又用下神剋日名德鬼格主
乙日寅加巳發用作官星順貴朱臨寅之例
凡合與德入傳百事皆吉即會凶神亦主亥中和合○凡寅亥
合為破合申巳合為刑合主謀事合而不合成而不成若得貴
龍德祿乘之仍主順利○合剋日乘蛇庚朱雀主合中有害不
可托人謀幹恐以直信人反招不足○三等合神以干合為主
支合次之行合又次之要與德神祿喜并臨方為合吉而制諸
凶若乘凶神无吉助則又占凶合反為凶矣宜詳之○干与支
上神和合支与干上神和合名交車格主交關交易交加交換
成合之更凡值此課惟利合謀不利解散此例有十種亦分長
生財旺害空刑冲剋三交之會十者以斷吉凶
陽剋陽陰剋陰為鬼晝鬼主公訟是非夜鬼主神祇妖祟凡畏鬼
入傳若日旺和及傳中命上見子孫不為凶凡占病訟忌鬼
入傳臨日見子孫為救神減凶占盜鬼入傳自和冲或与盜神
相冲其盜自敗若落空帶合反難捕捉凡干上鬼發用事多不

美若用見德合猶可望事求安凡傳鬼帶合又剋日之上神主
求事反覆進退而後成　鬼宜氣敢不宜生旺若鬼當時亦不
為凶若甲為戌鬼在仲春木貪生發反不制土之例防過時為
凶○凡支上神發用為日鬼占事主有家人暗害　鬼用又臨
戌日之鄉名攢眉格主事有頭重不美即遇救神惟解其一如
庚辰日午加巳發用例○凡鬼多方制反不為凶占事未免先
值驚危終乃無畏若聞人謀害但是商量不能為禍惟白虎發
用大有畏忌要年命上有制庶之神如壬辰日逢戌加未發
用三傳戌丑辰上下六鬼干上寅木制之○凡鬼發用是支上
神又引中未入鬼鄉謂之家鬼弄家人有救無救無救有禍如

己丑日支上寅發用三傳寅卯辰皆歸木鄉此課干上申制
鬼有救○凡鬼臨日干浮支上神救者主一切事自外來要家
內人救解如癸亥日辰加干發用支上寅制之例○凡鬼發
用生未傳作干長生名鬼胎生格主一切先凶後吉如丙子日
干上子發用之例○凡三傳入局為鬼反生起干上
神生干者主一切事反凶為吉如庚午日干上辰例○凡貴
德臨身制鬼者反吉如乙丑乙酉加巳發用蛇制鬼例○凡
傳鬼被貴人盜氣亦能免禍如辛巳日午加辛發用之例○凡
傳雖脫干能制暗鬼名借盜格猶有人來睡我恰值我禍患欲
借其力始遂其意用之反有益也暗鬼者貴剋干也其凶甚於

美若用見德合猶可望事求安凡傳鬼帶合又剋日之上神主
求事反覆進退而後成　鬼宜氣敢不宜生旺若鬼當時亦不
為凶若甲為戌鬼在仲春木貪生發反不制土之例防過時為
凶○凡支上神發用為日鬼占事主有家人暗害　鬼用又臨
戌日之鄉名攢眉格主事有取重不美即遇救神惟解其一如
庚辰日午加巳發用例○凡鬼多方制反不為凶占事未免先
值驚危終乃無畏若聞人謀害但是商量不就為禍惟白虎發
用大有畏忌要年命上有制伏之神如壬辰日遇刻戌加未發
用三傳戌丑辰上下六鬼干上寅木制之○凡鬼發用是支上
神又引中未入鬼鄉謂之家鬼弄家人有救無救有禍如

己丑日支上寅發用三傳寅卯辰皆歸木鄉此課干上申制

庚寅年
辛巳月
戊辰日　時

隨之萃卦　用

鳴　合以三才　勾雀　九龍

丁未　丁
亥　庚
庚寅　子

丁亥　庚
辰　己亥
庚子　寅

體　父　才　父
父　才　父
兄　官　兄
孫　兄　官

合空　蛇　虎　合蔭

錯綜　互　艮之巽　外巽之乾

若時發動庚辰生旺得令又下伏鎗卦至生鬼扶合極之象所射之物必活○本卦外悔為兌兌之廢缺論之互巽變乾巽為股乾為頭下互艮變巽有艮止巽入風土和化之象內貞震變離有震足離目之象但体下伏陰主太旺此物主水濕而生多動少靜此物屬土時長時短色紫帶綠形体偏足

傳寅又如逢寅申巳亥日皆以寅申為用

明鬼如壬子日未加郊發用青人受制
○凡行墓於季有陰陽生死之分明
為甲癸墓丑為庚丁己墓辰為辛壬墓戌為丙戊乙墓壬課重
日惟從日干墓不從五行墓〻者未戌丑金辰水土
○凡未辰為日墓丑戌為夜墓日剋速夜柔遲(遲)凡墓入傳臨日
蒙昧昏暗若夜墓臨日自暗投明諸凶有救日墓臨夜自明投
暗愈見糢糊○凡寅加戌巳加丑申加辰亥加未自生入墓如人
墮井呼天占痛必死賊难獲行人不來凡辰加申戌加寅丑加
巳未加亥以墓覆生如人羈暗室占訟敗而復訊病安而復危事
成而又敗仇和而怒○凡寅加未申加丑巳加戌亥加辰以生投墓
主顛倒錯乱凡事見凶惟四孟月死妨○凡辰加亥戌加巳丑加申
未加寅以墓求生占事絕而復舉○凡申傳見墓百事不順
進退有悔
○凡破臨日入傳惟宜散凶不宜成吉主不完全○凡午破郊主雨戶
破敗辰破丑墻墓傾頹酉破子陰小災悔戌破未人物刑傷亥破申
又寅破巳破中有合敗而復成
○凡害事多阻滯
凡刑入傳臨日必主刑傷用刑干憂男刑支憂女刑時憂事時
刑日憂小人日刑時憂君子○凡旺刑衰則福過死刑旺則禍起
○凡用刑月建不再對訟刑日陰不更遠行○凡冲主動移反覆
不寧○凡歲月日支干皆不宜冲如甲子歲干上申支上午例

月日皆仿此冲歲之中不逗冲月之中不逗

凡見生不生者占父母病難救文書遲滞安宅印赴老文思滋

凡見鬼不鬼者占病危訟凶謀望不成家宅安禍不脱如午

如甲日亥加甲亥自蒸空之例

辰鬼自受剋之例見財不財者占財為鬼財如壬日午加辰財為鬼財

為庚鬼喜子和救若子加辰寅反自盜剋之例凡占動衆有

四等辰戌為部領之从返吟連茹為牽連之从三合為兄弟朋

友之从同類為三黨親族之从

凡占事吉凶應期以發用決之太歲發用應在一年月建發用應

在一月旬首發用應在一旬節氣發用應在一氣日干發用應

在當日其所應之事以乘神決之如勾用主田宅事又乘貴人

主責人扶助之例凡死氣發用克干主有凶喪囚氣主有官

訟休氣主病患如木月土死金囚水休例

凡寅卯發用以辰上神為應期戌發用以丑上神為應期丑發用以戌上神為應期午發用以未上神為應期未發用以午上神為應期申酉發用以丑上神為應期亥子發用以辰上神為應期

凡干支之陽神發用以墓日為應期陰神發用以墓日為應期

凡辰加子午為關隔阻塞見羅网暗昧

凡辰加子午為關戌加子午為隔辰加卯酉為羅戌加卯酉為

網發用見關隔阻塞見羅网暗昧

壬机法語終

干合甲日未乙日申丙日戌丁日亥戊日丑己日寅庚日辰辛日巳壬日未癸日巳」

乾隆丁丑四月　晴崖黃廷楩岳奇氏珍藏

乾隆甲午九秋　春園施錦堂謹抄

壬機法語終　共計畫頁

中式理人事者也要分彼此

地利　內外　體用　內外出入　主客尊卑明死生　來去

明人物器物食物情狀男女貴賤親疎老幼新舊多寡定方向

遠近前後左右高下樓三十類而天地人三才之徵備矣

彼我　日為己身為我為主人三傳為他為人為事情地下

曰體天之曰用皆是我也餘皆為彼

內外　日為外日陰亦為外內原陰亦為內內外自分傳

內自內傳分則內則入斯明白矣

客主　我去見人以主為我以主為他主為我為客也

干合甲日未乙日申丙日戌丁日亥戊日丑己日寅庚日辰辛日巳壬日未癸日巳」

乾隆丁丑四月　晴崖黃廷楩岳奇氏珍藏

乾隆甲午九秋　春園施錦堂謹抄

壬機法語終　共計畫頁

中式理人事者也要分彼此

地利　內外　體用　內外出入　主客尊卑明死生　來去

明人物器物食物情狀男女貴賤親疎老幼新舊多寡定方向

遠近前後左右高下樓三十類而天地人三才之徵備矣

彼我　日為己身為我為主人三傳為他為人為事情地下

曰體天之曰用皆是我也餘皆為彼

內外　日為外日陰亦為外內原陰亦為內內外自分傳

內自內傳分則內則入斯明白矣

客主　我去見人以主為我以主為他主為我為客也

干謁　他来見我以干為他以支為我他為客我為主也

尊卑　日尊辰卑干加支尊就卑也干受支剋曰亂首自取之

也剋支曰殘下有就財之義同類曰培本干生下曰優

蹇泄耗虛甚干受支生曰上門乱首下犯上也未生干

加干卑見尊也支剋干曰支生干曰自生坐享也干生支曰求受反竭我力同類曰壯基

天時　干剋支曰就財物猶趁墟也

四時之氣也得時者旺將未者相過去者休氣剋者死

剋氣者囚五行惟土旺於四季各十八日吉凶方来過

去之期在天時也

地利　天干之神所臨地方不臨空不受剋而得照得黨是地

利也

内外戦　将剋神辰神剋将方為外戦神剋将方剋神之剋将為内戦

喜忌　喜者即財祿德寿救也忌者鬼刼竊集也又有馬墓刑

冲破害合又有空陥旺相死休囚共二十四家緊要字眼

邱　喜徳剋日用祿乗日用寿　寿能合生邱助鼎常人畏之

祿旺我能奪財仕人

故即子能禦鬼兄鬼為物鬼病讼皆畏見　刼比皆奪財剋妻

合畏合慾来傷　窮宜散憲成脱

鼎式中只作邱看子平

忌之　馬主動生我恩動我剋財物剋我安動鬼動同類爭財

墓主靜主暗主遅止沉抑主昏蒙　刑主不成裏也傷也三

刑互爭自刑多傷　沖撓爭也仇讐也動也破廢也害阻也艱難也若用六害而傳財必自艱辛而得如合和也合中有鬼和而復起所謂和裏藏怒必有詐怒終是和允又作兄金又兵火又災木又疫土又墜水又溺吐血又云起心出合必聚沖必刑戰心俱害必阻破必廢

喜忌上金氏又錄一條云神煞奧理今附於此神煞千有德合鬼墓支有破空刑沖隔德為吉慶合主成期鬼主傷殘墓多蒙昧破須傾損害必侵爭刑分強弱沖則動搖此理簡明為式中關鍵是乃畧節粘有諸門次分喜忌以稽奧理

虛實　虛者旬中空亡也在天曰寡宿在地曰孤辰書凶和反剋我刑我却我沖我害取空生我旺我救我不許空天上神臨地下空曰為空曰陷空即同空論此天地玄理課傳晓空首觀虛實以分吉凶焉　寔者不空不陷受生同類比和是也按漠州司馬葆光論曰世人但泥旬中之空不思旬中之實所謂實者乃本旬中支干也干為主女得之騰通靈不老故逃亡得之万里遠遁盜賊得之隱匿難獲婚姻得之聚散成虧病訟得之逃暗難伸大抵利晴不利明此數條旁金氏注云若辛未日之戌干壬申日亥干不論空天上又見戌亥為空也如伏吟庚視彈射空不凶而太歲月

將日干本命行年則不論空也然亦終不滿意若用神空者
憂喜皆無小事遇之過旬可幹久事則終不為利中傳空名
折腰未傳空無結果三傳皆空古事皆無若有一不空即此
為斷

又云丁主動蛇馬逃虎當作憂陰后女人走天空奴婢走玄賊
遠去崔遠音至勾陳兵遠音動龍飛萬里六合子孫遠行乙為
陽精丙為月精陰陽以生乙丙所至妖邪伏匿凶惡藏滿斯不
行之神矣故婚姻成合家宅安寧逃亡脫盜賊傾大抵利明不利暗
利正不利邪壬者天一生水此地六成之水為五行之始位乎乾
坤為八卦之始故易以乾為首式以壬為名也壬者萬物之祖
動之根也故永壬以觀其動乃來情之原人心之萌矣甲者數
之始冠萬物以為尊故占之者必草故其新重謀別用也癸者
數之終效天地以為靜故可以隱遁人亦伏藏万物之基也戊
者陰伏隱遁之漸故利逃亡遠行已者為一陰之首宜靜庚辛
肅殺之氣不宜動見死傷惟占盜賊乎獲
聚散 中黃經云莫執東方木旺春夏火秋金冬季水專以初
建復建干多者為聚少者為散初建者日干五子元遁之也復
建者時干五子元遁之也且以建干多寡逐時而變不執本支
五行也如己午本火卫干癸亥臨水鄉便從水論又如丁亥
春夏從火秋冬從水若臨火鄉便從火論若臨水方還從水論

以多為勝耳此中變化之妙也須看以下分先後聚散主客又分建破兄救試驗宜妙錄告來前一占丁酉日亥將加巳酉時三傳子亥丑貴陰常來亥盜賊殺人後獲賊是一婦人引奸与一行者殺死一僧一僕於舟中沉水內其婦与僧通猶妻也攸往酉為少女是回妻起支亥為鬼為賊為孤獨之人未敢定論是賊傷人由初建觀之先尋今日建鬼是癸卯乘天空是行人亦是舟人辛亥辛為今日妻亥外相合是妻与行人謀殺又以復建觀之酉得癸臨丁酉為妻癸為兄是妻来害已也此婦是癸酉生亦不怪雖繫獄遭世変而漏網一占丁巳年庚寅日戌將加甲申时三傳辰午申来亥盜失盜鈔三百張攸往失鈔門是內鈔又是馬值事門是白虎為憂中傳鬼作兵財物忽然午為旬空未敢以盜賊言雖元武乘戌是庚之鬼以復建言之得甲戌是復建生初建鬼太旺矣況乘元武是盜失若以戌為僕太陽在戌又是貴者日為白日賊也戌与寅三合是同類之人否則屋主之親自西南而来藏於南方而居於西北和去甚近戌至戌和隔一辰耳玄戌申純氣為男臨孟為少申至戌二位主二人後獲一半以下終是依来生干中未空盜者利纔經以後上見者為所失之物今寅上見辰乃月建之鬼為貴物此鈔乃世之所貴者發用助日我為有氣矣由是觀之生中有鬼財中有財皆在

建干变化也此凝神子郭璞所以妙出人表也若取来情当以聚散鬼救論若欲休咎以用干为主三傳生剋正時論不必用支求奇也古人云求奇反不奇

進退　傳進為進傳退為退進宜退之宜進觀其傳吉則進吉則退

動靜　日辰主靜三傳主動日辰有生意而三傳有动靜之言日神有動靜以少別白日辰有主靜而三傳有扶助宜動之言日神有動靜以少別白不然則剛專日上柔專辰上天上日行道動也地生宜動剋陷宜靜道者地方也斬関丁神二馬游子則動稼穡墓合則靜也

始終　初傳事之初中傳事之中末傳事之末專占日干分生剋然而有正有變將神生剋為正論初建復建為變法又殺之吉凶隨神而變將之吉凶隨類而遷此正論中玄關也假如初見矣此端最妙每事要分三段始中末如傳大體既定變化在人

發用　發用者事之始用太歲之中事用月建月中事用日辰日內事用旬之內應用候之內應分五段也假如初一日冬至初五日為初候初十為中候十五為末候皆在候內也用墓事後病死物在人歸用馬動用安撓用叔害阻用即求旺用妻尚利用淺子孫事用同類兄弟朋友事凡占謀為動作視見馬以臨處

爲方吉馬以用神加臨爲方吉凶以神將言之也發端門傳
也如正月占事用起功曹爲當月大吉爲過去太冲爲將來也
移易門中傳也初出中吉則移凶易吉矣歸計亡未傳也如四
月申日占事而用申酉未傳見午即主五月內有事
遲速 乘日伏吟涉害天乙逆治用在日辰之前主事速也冬占申酉入
斬關占時發用天乙順治用在日辰後是過去事寅卯入傳天罡在日辰前是未來
傳天罡在日辰後是過去事第三四課爲用向去事用二八門主吏速氣日伏吟與
罡加卯酉傳歲月久遠事日上發用應在旬內辰上發用應在
一月得歲不出歲得月不出月得日不出日得時不出時得候
不出候又歲左初爲當年事在未爲久遠事在申分方來過
去傳順年淺傳逆年深又寄六月以前是去年事六月以後是
來年事浮者非特歲月日辰時上作用而已凡用在歲月日辰
皆上皆是也占歲內如用傳遞加巳在七月上起下從地下巳神數
至九月甲子日戌時卯將取此爲用天乙蒼治小吉爲貴加寅
以卯爲前茲用神后六甲之首又得龍吉將未見河魁加巳爲
鑄印乘六合三傳始終吉卦故主遷官加印之喜至當年午一
月內應恩澤之慶此下克上應浮歲不出歲也假令丑年十一
月丁卯日卯時登明爲天乙加丑順理涉害大吉加卯爲用中

朱雀凶將君子為理文字小人為財而訟婦人占者為文書口舌之事主事艱難延遲所作稽留未得歲不出歲也　假令辰年三月十申日申子日巳時從魁加巳名元首天罡為用將玄武乃天乙立酉逆治占盜賊者近水打捕漁獵之人當敗其人伏在水澤處不出月敗矣一上剋下為始入主事急故月內敗天罡屬土剋玄武水也水至三月墓矣此日月不出月天罡又速也　兵華疾病假令辰年三月酉日未時酉將重審天罡為用得白虎凶將天乙立酉上主憂在月內驚惶也主閉梁隔絕兵華盜賊謂虎漸入脊氣主兵革鬥傷又云卯辰巳等須防賊兵家忌法是三刑」又云天罡是煞神立於日辰上用神因死斗繫日本為天獄在家憂恐及病厄死喪等事是國家憂兵革今

若發用神將是安鬼吉而有氣又占日辰三六合必有和合遷官轉職加祿權位之意若發用得函神惡將在旺相氣剋日干又是月破之辰主有官追驚恐災禍連及遠行喜罰之事方來已去之期或在月日之中假令正月占事得功曹為用吉凶或在月內若得伴辰為方來之二三月之后得傳送為用吉凶或五月內若涉害占事主勾連艱難不能見終占病難解占人來遲孕難產事不成經云見其幾察其微日辰中有兩比不止始入涉害者以此占事遲留難解以此故云深者主遲留患難經曰四課交刻名曰單疑為事難遂之亦遲若入用將得月建之辰與吉將併又在旺相之氣事雖遲延猶為小喜發用是凶神將更磨涉害等門必主身憂囚繫獄訟之事凡課得發用之神是遥克為用主虛驚如萬矢射人終不傷是吉凶本自他意自無所害雖有其聲所更艱難若神遥剋日事在外來日遥剋神更從內起經云官居不入當初獨立其憂執其用日不用辰望人不見若得鼎星傀仰視更多指引真非本意事更多是遠行不利恐遇身災若用神更得凶將身憂獄繫官追整理文字不明暗昧之事若伏視又是秋冬氣內事主暗昧屈厄云以伸雪桑日伏匿在家憂怖驚恐被人勾連對理交加度關梁災厄事凡仰伏視為用剋日主動行稽留閉梁男子遠行恐凶死桑日伏藏不欲見人更以神將所主消息決之

存也　生旺為存鬼墓為亡占久出亡人若行年臨四季為亡四孟為存四季句南金氏復注云隔空為亡

勝負　上尅下利先舉下尅上利後時日被上尅尊勝辰被尅卑負日辰皆被尅尊卑皆負或日辰分彼此論亦然日辰上下互尅者負互生者勝尅日者負有解者勝式中反尅其救者負八專在分陰陽喜忌歌云假如己未日己為我未為他己所喜者外與六合己所畏者寅与木神害龍喜卯与六合者同气也

幽明　幽為鬼神明為人物夜為幽晝為明死鬼死炁為幽尅我疾病臨身為鬼神侮弄星辰運限陰私抵塞矣此類生我則造物亨達陰私資助命分當也旦晝為明生氣為明將為明生我則人來扶助貴賤得情也尅我則盜賊官訟私侵也

此節下金氏又注一條云在地盤酉戌亥子丑寅皆為夜為暗地自外至申皆為旦為晝為明地旦加夜地亦不暗矣重明為德重暗為矢看事宜明宜暗詳之

鬼神　旺為神衰為鬼天乙為神加刑冲破害是猛神惡鬼金刑水溺土疫木縊火焚死者合為親不合為疎鬼之地上之神為方所如申鬼申上見酉為西方之類假如申為鬼七月占旺為金神為嶽神西鎮五月占衰為嗷鬼加刑害為斬死鬼老少形狀以意決之假令甲申日午乘龍加辰以午加申為支鬼是

新裝神佛之類來自東南午乘龍壯佛為新裝加辰乃火之冠
帶神為東南來假令己亥日未時寅加未乘太陰主西方神為祟
廟前有小樹魚門破廟後形執高皐假如戊子日伏吟酉寅為
鬼東北有廟神兩重心願其廟立山上廟前後有樹木上見青
龍也是龍寅三木森然寅中有土為山況戊日占是土鬼之上
上中下分看刻下腰腳病死今面朝北上刻下其屍不休僵反吟舊
病死剋陽面左死剋陰面右死剋陰面右死老病中喪鬼神勢墓為祟旺是墓神衰為墓鬼方所亦看
地上墓所加神
人物干為人支為物靜為財帶刃為血物空亡為動物人有
情狀男女貴賤親疎老幼色目具後子嫡子息梢屠染丑賢
長者舊僧尼寅儒道士書祝吏巳術沙門長子宣甥僧牙保凶
頑衆將軍兵馬共辰椎幹匠賓朋工作巳婦人宮妣午厩兒故
舊眷屬姑姨妹酒匠籠鷹未是之醫道獵師作麪者市賣鋪遞
並申持笔珠匠婢少陰少陰即少女酉軍戍僕從戌夫兒裝塑造樓欄廁直更
為幼子亥無疑○物有新舊多寡器子為水桶鉢缸瓶巾帽
冠帶升斗丑椅桌薦蓆并祭器碗碟匙箸並寅留屏枕帳籠箱
門戶船舫車輿竹器舟筵簫琴瑟笙鼓樂枷杻并向郊中求磚
瓦石欄并械廨墻壁庭院向辰搜臼杵鍋釜簸鼻巳櫃廚灶床
皆午絆盍具盞盤酒器未金銀銅錢向申遊珠玉刀錢鏡閤画

鍬鋤錐劍戌宮潴圈欄槽棕柬司亥十二支中用意收
食物 屈為塩魚龍物子是蕈辛鼠蒸腥田上蟹牛龜鱉類
虎豹猫狸菓木寅卯兎驢騾狐共耳蚓地蟬蟷巳為真蚕馬鹿
獐雀尋午未雁鳩鴿酒羊群猿猴猩鵬鵝麵申鷄鴨鳥雉魚酉
陳豺犬狼麩須看戌猪豕麩猶筵亥云腥本作星
性狀 干為外餙將為頭首神為體形狀以肖類假令戌為玄
武賊人犬形頭大毋牛形頭大眼目粗糙之類又云寅矮美髭
外瘦尻長面方巳瘦長午斜視方長未短小申白髭黄亥肥
醜輕小眼亥子黑色寅卯青申酉白巳午赤未黄赤尻黄赤丑
黄白戌黄黑天乙細小毗眼小額尖就好髭髯虎項短少髮天
后清肆太陰骨細勾陳豐肥太常額寬玄武醜天空老大
性情 天乙嚴重蛇陰含蓄輕後青龍文疋六合慢善太常曲雅白虎威嚴
猛執之類 裝餙看遁干甲乙書衣之類 欲知常破不完全
鬼賊和冲內去看凡鬼上下所乘之憂若見冲刻或上下重疊
交戰必主其人不完全干戰主傷頭面支戰主傷手足若得申
鬼當建丙即須頭面不堪覩
男女 純陽男純陰女一陰二陽男一阳二阴女关阳神临阳
位是男陰神臨陰位是女更上下不比看貴蛇朱勾青元白是
陽將后氣空合常是陰將不消建干 純陽二句余金氏注云小六壬反此推一阴二句同
貴賤 旺氣為貴衰氣為賤天乙為貴螣蛇為賤太歲為至尊

月建為辜省之類皆旺氣也然而得地為貴歌絕空亡之地為賤往云貴人坐卯為有祿是貴歌絕空亡是賤貴人坐卯甲以乙丑為貴丑加申見壬申為坐卯是有祿之人又如甲子日以辛未為貴未加戌見戌為坐卯戌助辛鬼剋日是有祿之人來害貧賤者如庚寅日遁丙在戌之臨亥是火絕亥為鬼居亥是貧賤之人來害貴者

親疎合親不合疎日与辰自然和須未為二歧蓋日是人辰是宅豈有一身而無歸栖之所耶故知三傳中但與支合者便是我親

老少孟為少仲為壯季為老看所臨地上又看有氣為少年氣為老新舊旺為新衰為舊詳見六親新故中

多寡甲巳子午九之類止下得者為併旺相為倍休囚為減假如乙亥日以丑為財乘蛇丑八蛇四八四相併為三百二十也只用神將不用地盤方準答云恭之天將所司之事而以老弱以神多寡之數有定故也子午九丑未八寅申七卯酉六辰戌五巳亥四止下恭合其數而知至如上寅而下子七九乘之為六十三旺相多倍囚死減半休当十六之本數歲月值建而多加之十六之指寅子言后九貴八龍七合六勾五蛇四雀九常八虎七陰六空五元四附

方旺 亥子為江湖 寅卯為山林 丑未井 午市 巳窑 申為囲
場 戌為營寨 辰為衙庭 酉為城郭 宅居 子為房 丑壁 寅過路
卯酉門 辰積壤 巳厨 午堂 未園囲井 申過路 長道 戌浴堂 亥厠
水溝 又上下和加取之 假如丑加亥為橋 未加亥為井 亥加寅
為樓臺之類 ○○○ 占盜逃踪由
以用神為方中傳為去處 未為所止之處 又逃者初出門外 剋
責中 柔責未為止處 假如壬午日 剋中傳 卯主賊人門前有大
路 兩邊垂柳成陰 陰字原本作行 丑加子 金氏曰注 生氏曰注
前路 如戊申日 剋 卯酉上 主門前有大駉路 未酉加中 住前有大坑有橋直入門
頭 殺是傍家 乙日 柔 看天罡加處 主賊家住有竹木藤蔓艸木纏

繞之處 用貴人并三傳俱在日辰前 主占人住前岩 金曰音納 逕
寅日艮為山若三傳日辰亥子水前有池塘 若壬癸申酉日 主
溪澗衆原隨水勢直下 戌亥加卯加在溪岸灘磧之隱所 寅卯木
居日辰前地名前山前塢 亦名東村 加南、村加西、村加北
北村之所 用日辰三傳俱貴人後其賊家地名後塢對見丑
為後田後郭後山見 寅卯為後塢見 申午為後坳 亥子為後塘
申巳為後坑後塘後源 若庚子辛丑納音土賊物藏於土窖 若
甲子乙丑納音金 金皆潛積砂石土若潤下水必折
東三日後自西轉東 丸辰戌丑未四墓主坟窖穴竇 又子為溪
亥為陂 戌為灘 只如戌申酉三傳占逃奔走西北角近路邊戌

巳日為陂頭壬癸日為古溪庚日為古溪新太歲為新塘新溪之所卯井加土為車加未為園林加辰為溪塢加丑為田野加亥為草澤卯加戌舊屋接新加申欲動加子加酉崩癈屋下子加卯望東北方有人脩屋及門戶卯加午婦人家藏卯乘元武加申上逆者必在西南方城市中若地名

破者損也亥破寅納音水日為破塘破溪納音土日為破山崩石之名午破卯火日破屋水日溪辰破丑主破田荒坟之所謂云破者癈也酉破子崩摧山石之所水日灘磧古潭丑破田辰古墳戌癈窑未古井納音即甲子乙丑金丙寅丁卯火是也刑者險崩屈曲荒癈也如寅刑巳若元脇寅主賊在破山中藏此論甲乙日也若金日巳刑申為山石戌日主叠土處藏崩險之所申刑寅日山陵壞林木之下藏樵夫小徑屈曲之中丑刑戌古墳坵墟之中戌刑未舊荒廢園圃或有古井藏匿○沖者横也亥子為横塘横溪丑寅為横山未為横田横卯之名辰戌為横岡横隘寅申為横石横岡返吟主遠水日寅申沖為西溪西園丑未沖為南田加亥加巳孰田拘塢灣曲之所未加丑古田或加辰古椁○害者直也申亥為直源長塘酉戌為直岡直隘子未為直溪直塘長溪長畔丑午為长桥直坑○六合者双也卯戌為双峰子丑為双溪双塘双桥寅亥為双林双塘双坟辰酉以孰

合舊說塚溪澗之所巳申為双跡双破損屋宅說故之所午未為双池園亭基阙所藏三合者三也參差不齊也寅午戌地名三峰岩石穴竇中亥卯未園林野基居東納音水日為三湖九江之所申子辰為三溪三塘始自西東三日後宜東如巳酉遠近 知一伏吟近反吟遠又遠近用関梁 寅外辰以後丑為関前巳為梁即如元武加巳上為五里内之数午未上 夏巳午未以辰為関申為梁 秋申酉戌以未為関亥為梁 冬亥子丑以戌為関寅為梁関内為近数関外為遠数関内十里以下梁上五里以下過関外又增数有遠近推之三合主三日百里外六合主五里五十里木三里三十里梁上近数土主五里木三里金四里火二里水一里関外遠澗下三百里交上曲直稼穡從革二百五十里上遊子遠去千里天罡為陽関三傳過辰上主去遠汚魁為陰関三傳過戌上主遠去遠道去上下和加如戌加申戌五申七五七三十四里三傳日辰見上丁及馬太陰太乙神增之用神囚死囘而減数三傳日辰見上丁及馬太陰太乙神后主逃者遠不可追也

前後 支前為前支後為後陰也初傳為前再傳為後假如天罡為坟地盤上辰上見酉為前酉為門戶上見朱雀前門有符篆再傳丑上見寅為後上乘白虎後有石庫或廟宇之數

高下 日上發用為高 辰上發用為下 假如占訟 在高為吊
在低為縛 占失物 用在日上 物在高處 用在辰上 物在低處
名殊義同 高下之前原本失抄一節
式中名義多異名 全實故表出之
兄弟 比肩 劫財 奪財 羊刃 又曰 比劫奪母 妻財
父母 印綬 印梟 本日本長生
子孫 救神 盜氣 又曰 子 竊耗脫散
官鬼 剋賊
日干 我身人 辰支
將 天乙 天將 天貴人上 外
神月將 神后等也 天盤天上 內中

左右 子作宅丑為左隣亥為右隣午為對隣
看其二所見之神 與日干上神比和為吉刑戰為
不睦 假如左右上下之神自剋其下彼家凶惡若
白虎死氣則死喪朱雀則口舌元武則盜失之數也

臨 如覆諒笆落坐臨
乘 為作得建被持帶扶助比
叶 賊制入受爭
來 遠近皆可
俱同 是也之義
傳 傳歸傳入傳終傳內傳外傳進傳回傳旺傳墓傳生
傳絕
彼此 彼各彼已彼我互遞互和通和支干上下凡對言者
人宅婁秀法 等 停均
右中式心法一遍皆恒言有得於心者與人談壬未嘗出此蓋
自黃帝作式曰太一壬遁以人謀參之天中式蓋專理人吏者

戰 傷
入
伏 住

也夫心者身之主神明之舍也法者則也效也神而明之存乎效雖天一君式中之尊法天則地開造化門不有發揮孰知其神達觀天一發微雖一為道萬化之基甲析癸歸亥子滋莫不有數觀數有原必入式門端推五行妙在生生曰親曰疎有喜有畏述六親變化惟權在中量彼輕重分明知識定為又要權衡名殊義同總由中式法以告來昆洪武十年五月十日朱恒謹誌

大六壬畢法畧訣

前後引從陞遷吉　用在干前引首尾相見始終宜　簾幕貴人高甲第　催官使者赴官期　六陽數足須公用　子寅辰午申戌

六陰相逐儘昏迷　丑卯巳未酉亥昭祿臨身使妄作　權攝不正祿財虧　避難逃生須棄舊　朽木難雕別作為　衆鬼雖彰舍不畏　須憂狐假虎威儀　鬼賊當時各畏忌　脫上逢脫防虛詐　空上乘空事莫追　虧步脚踏空上進用宜　胎財生氣妻怀孕　推交車和合交關利　上下皆合兩心齊　干我求彼事干他支　上下俱干財動　金日逢丁財動　他財化鬼財休覓　鬼來財下除危　傳鬼來財下除危　之宅屋宅寬廣家人衆　三傳遍生人舉薦　有始有終難變易　若去甜來樂裡悲　人宅受脫俱招

盜 干支皆敗執傾頹 未助初爻三等論
推 太陽照武宜擒盜 后合占婚豈用媒
馬 尊崇傳內遇三奇 墓貴訟直遭曲斷
依 晝夜貴加求必貴 貴人蹉跌事參差
貴 鬼乘天乙乃神祇 兩貴受剋難干貴
期 魄坐天門閑事宜 罡塞鬼戶任謀為
兔 庶視逢庶力難施 所謀多拙逢羅網
非 貴有餘而得不足 天羅自累已招閉
晦 太陽照宅光輝滅 華蓋覆日人昏卧
尸 彼此全傷逢兩損 夫婦薰淫各有私 干乘墓庶有伏屍
廢 支墓財併旅程羈 受庶刻神為病症 制鬼之位乃良醫
醫 庶乘遁鬼殃非淺 鬼臨三四訟宜隨 病符剋宅全家患
患 喪吊全逢挂縞衣 前後逼迫難進退 空亡如也吏休追
追 賓主不投刑在上 彼此精忌害相隨 五生俱生凡事益
益 五旺俱旺坐謀宜 支干值絕凡謀決 人宅皆死各衰羸
羸 傳墓入墓分憎愛 不行傳者改初傳 萬事喜懽三六合
合 合中犯殺蜜中砒 初遭夾刻不由己 將逢內戰所謀危
危 人宅坐墓甘招晦 干支乘墓各昏迷 任信丁馬須言動
動 來去俱空豈動宜 庶乘干鬼凶速遷 就加生氣吉遲遷
遷 妄用三傳宜福異 喜懼空亡乃妙機 六爻現卦防其異

尅　旬內空亡逐類推　所筮不入仍須類之　常問不在逢吉象　已宍凶兆及無疑

學壬決斷先看七處日辰三傳年命次看類神只在七處尋看

來問何吏各以類神決斷事情　然類神賅載事廣姑舉一事畧

陳它亦類推如占走失奴婢要分二等奴僕是男婢妾是女各

有類神戌河魁天空奴之類神也酉太陰從魁婢之類神也視

七處上此等類神並何宮遇何將神有无刑冲破害及旺相休

囚死當令不當令有氣無氣並空亡否然後就類神吉凶斷之

必无失矣　然壬書不一斷說不同如心鏡經中黃經與軍法等

書皆併年命為一況言六處而直講通神集及玅經大要以入

法論也　入法者又加入正時天上時而去行年也又斷經了之

詞之六處又各不同蓋以日辰歲支月建來人方位初傳用神

而言并去年命與中末二傳也大抵以七處加正時及時上貴人注值事門九處為主更無別法矣

此一條見摘要

乾隆二十二年殭圉赤奮若觀月念六日錄竟　晴崖黃遷槐岳奇氏誌

乾隆三十九年太歲甲午乙亥月既望施春園謹錄

壬要權衡終

壬參終

連面頁共一以

司天苗達遁將法

雨水前日卯初刻大陽入衛用登明亥後二日一刻入魯河魁作將酉戌

穀雨後酉初刻入趙行魁用天禽未名大暑後三日一刻入周戌用勝光巳午

夏至後巽一刻入秦丑吉用其名未

處暑後三日二刻入楚辰亥當太乙卯迎巳秋分後七寅三刻入鄭天罡用玄武名

霜降後九五三刻太冲運動宋外城卯小雪後七戌一刻功曹將欽入燕帝寅

冬至後巽一刻入吳大吉使休傳五大寒當酉三刻入齊神后歲功成子

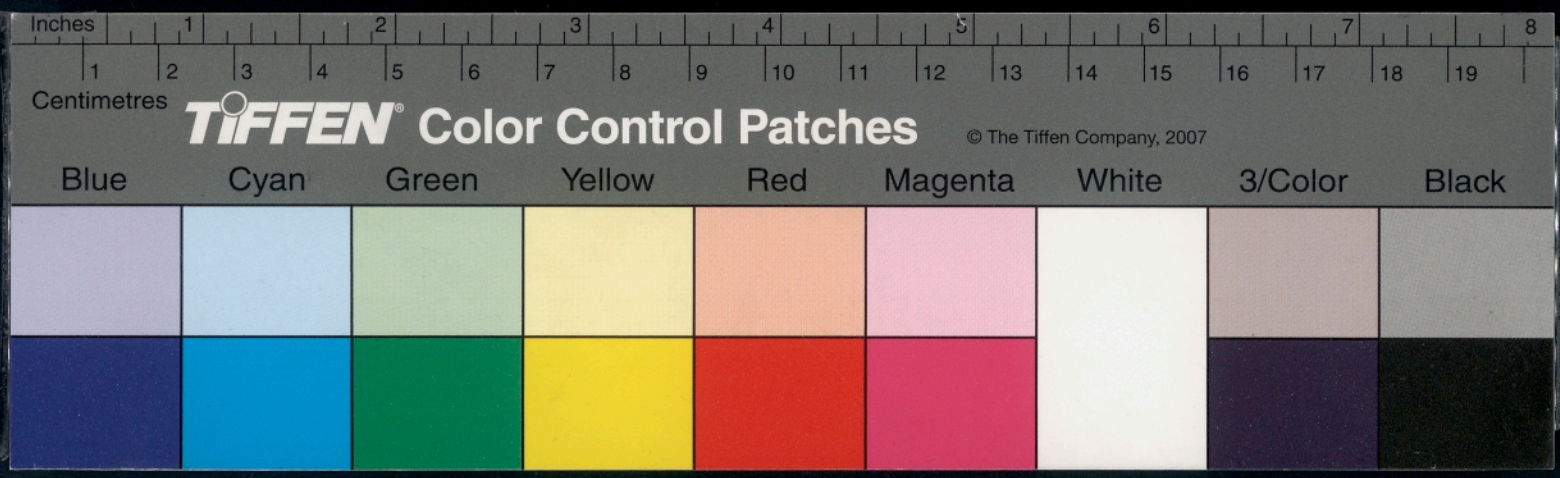
Inches
1
2
3
4
5
6
7
8
Centimetres
TIFFEN® Color Control Patches
© The Tiffen Company, 2007
Blue
Cyan
Green
Yellow
Red
Magenta
White
3/Color
Black

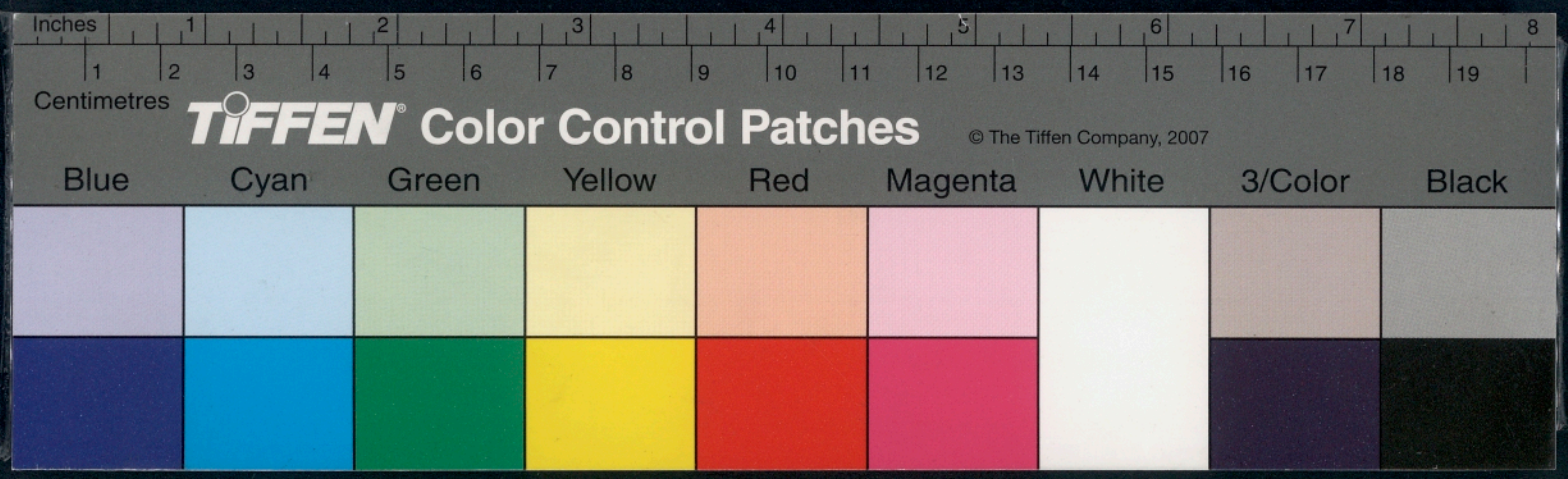
Inches
Centimetres
TIFFEN Color Control Patches
© The Tiffen Company, 2007
Blue
Cyan
Green
Yellow
Red
Magenta
White
3/Color
Black

卯子秋本

卷十五 論終身

干支傳課作提

見莫明

3420627 v.2

卷十五 論終身

干支傳課作提綱先審安身無所傷事業一生經歷處存亡隱見莫胡詳

六壬課以干為主干者我也其干支課傳亡神皆我之用爻以首課入傳為終身經歷者以支起入傳為終身經歷者干有以干之陰神起傳為終身經歷者有以支之陰神起傳為終身經歷者有以初傳本傳作鬼歸干支為終身經歷者皆以生干比干為上吉若干剋干上神支課用亡神為次吉是安身無所傷也此為上吉之數若干支上神用傳亡神或剋

害刑冲破干是我身無所安著以至絶嗣敗家災訟喪命終
身云成下等之数也務宜詳之若占功名則以刻我者為官
又從貴論不在此限也
干禄得地可榮身畧脊些傷支用尋之到好地方住脚有些疑
惑不堪信
承上言既審干無所傷尤宜看干上之禄神得地則求名有
禄更享庶人有禄而用九流百工技藝生意而資要不宜陷并年
命干支俱用又不来刑冲剋破此禄斯謂禄矣所傷終身而
守富貴乃美数也若禄被刑冲破陷是禄有傷既無所靠則
尋支上神之禄或兵禄則尋用傳上之禄神矣空陷刑冲破
剋害為吉蓋干禄乃自身營為之禄支禄家中現成之禄用
傳之禄往来營求之禄也三者得一為美数如三者俱無或
有禄不吉則無所立脚不可停守矣
或財或比或生身兵傷無剋細推尋得個穩中堪下脚莫令衰
敗又兵存
如課傳無禄可依当尋我之財或比或生俱要兵刑冲剋破
害方為平穩可立脚矣若有所傷而又入衰敗之鄉則兵靠
也
失審干之作元同次把用傳配合尋初不成傳方看二方知此
事得作同原本作若不成傳方看救要知救我有何神

課矣全吉空发尋干上以究其原回次看用傳以審其連用
如初傳空尅有傷則看中傳未傳有何救我之神何方可靠
何人可依何事可為雖不能成大富貴亦平為終身之依數
中矣依斯為下也然干課有吉有凶不可執一而論如占功
名明矣官星或有官星而受空尅則又以暗遁得官星父母
得地無傷所臨吉神吉煞亦平取貴如遁再凶則功名不成
矣如常人占明矣財星或有財星空尅又以暗遁得財星父
母得地無傷所臨有吉神吉煞亦可取財若遁干又無所取
則財不聚矣又有明吉而遁凶亦為有害務宜詳之又察年
命上神或生或比或刑尅冲破害方為得

體也

論空亡

却有空亡臨吉神○又無倚不和平○惟有凶神臨日辰○就言其事主災迭○

日辰空亡為真空亡作事無力在地曰孤無真可依在天曰寡無夫可依凡占神刑冲破害空空若生我救我者不宜空如初傳空未傳實雖無着後却有成如中傳空事將成而中止如未傳空事終無結果如占暴病憂賊爭訟空則吉久病占如空必主死餘系吉主人財走失惟金水不嫌空有生不為空月將太歲月建日時年命填实為不空不可全以空

論如占坟宅取支左空則空左右空則空右先吉而后空不
嫌如占六畜逢空看其地分若探加不得位必有損傷探加
得地臨生氣雖空不妨如占子孫帶空終有子是空中来或
奸生或過继不然主有傷如占才名先亨後空主後有阻禹
不遂意破財如占買賣帶空不成

旬中空已當以類推

甲子旬中空戌亥　甲子　乙丑　空才父既入空雖吉不可用　丙寅　丁卯　空官子　戊辰　己巳　空兄才　庚午　辛未　空父子　壬申　癸酉　空官兄　凡占有十惡大敗日名兵禄日　甲辰　乙巳　壬申　丙申　丁亥戌　庚辰癸亥　辛巳　此十日内無禄才空亡故曰大敗占身兵才禄決然不安占壽兵才禄亡是不美但看傳中有生亡不死直符克年方死占官求才俱為不利

用空入生廢事再来遇陰而時還是沈埋　天空入空旺相所合如用空居長生之地是事不成而再發伏入太陰在亡事雖霸機而又入暗昧之地將成又廢畢竟是空不可以值長生而謂事浮再成也

用空入干舊事再發凶則宜避吉則莫舍

用作空亡而未傳歸於日上主舊事再發名帶吉神良將則當為之而不可捨若帶凶神惡將則宜逃之而不可為

空於其妻之復歸和雖有傷沒当再為　天空入空又休又刑婚姻虛喜終見無成

支為宅為妻入空是空於其妻也若財亦然見其空而后有妻才入寔未娶者先難后成也既娶者先奸後娶若先空而未浮子孫生之亦主再娶

用見其妻復入於空半路欲娶仲日續弦

發用見其妻才或中未入空主數娶難續

妻雖入空旺氣所鍾一則有喜一則病冲

初傳入空而中未歸旺是空中有病旺中有喜是病中而浮子也是病中旬空氏旁註一喜一憂の字

空於其子復見其子〻雖初乘度還有濟

子發用入空是初年難為子也中未二傳而子星入實是為後終有子如未浮父母生之亦為有子

用見其子復入於空子雖相逢不見其終

用見子本有子傳入空亡死絕之鄉中年必喪成家之子不然有殘疾破家或離鄉背井不能送父母之終也

貴入於空干貴反凶當謂莫謂當逢莫逢

貴人能解禍生福若入空則不浮力也

貴入于空求名雲殿德入二死不善其身

中未入二死是慕功名終身無成也中未逢生助後猶有望也

地入於空可免諸凶任尔出入自迪其功凶將入空諸凶可免而出入有功

朱入於空望文不就執不如捨進則难售

崔為文书入空雖旺不就不如別謀是非口舌則免
六合入空求財難通不宜賣買互見相攻
六合為才婚姻和合之神空則彼此不合而相攻
勾入於空官訟必在外莫見在後莫容
勾乃爭鬥之神入空訟系外見有勾引未傷見有後禍又垂氏註
龍入於空仍作我妻～見傷難再言歸
玄武乃賢德之神入空則傷妻～者干支上神合也
龍入於空仍作我財一半可得一半可諧
就乃財喜之神空則財可半得不純全獲矣

以上從黃圖不視紅

龍入於空仍作我官志難慕貴不得成權龍乃官貴之神空則亦～
天空入空諸事玄虛吉不作吉凶不作凶
元武殺凶神如天空入空俱有影無形凶吉不成
白虎入空見凶不凶宜於出往反得其功
白虎凶空更未傳吉將反浮其功可任意出外
常入於空喪吊又逢為服伍事多～
太常孝服神帶喪吊主親服百事不遂安浮多～
胎喜入空有兒在上即日离身子母無恙此條想是金氏所增
常入於空作官不蒙雖有天馬亦莫騰通
常又為印綬空則不沐朝賜安能飛騰

黃圖是

常入於空求財不成當安不安當行不行安字有注守字行字有注窮字
常又為財神空則財不能就若傳課無依當守窮而不安
動妄為如
胎喜入空無鬼不旺之子云馬六得當此條六必金氏增入
玄入於空謀害不成疑其盜失氣入吾宮玄武為謀害神
陰后入空如詐不逢反浮陰利而有后通太陰天后女詐之象
論空亡作鬼
空亡作鬼帶勾謾陰空相乘事欺慢
空鬼帶勾謾乘天空太陰主有欺瞞騙害之事謾語正午
順十二

空亡作鬼帶五盜玄耗相乘有失耗
空鬼乘玄武五盜二耗其賊必自空中而來財是空中而去
失耗之事不免
五盜正丑逆十二
小耗正邪逆十二 凡神煞之不見於三傳者硃標出之此條馬崖硃批
大耗正戌逆十二
空亡作鬼帶馬丁有人逃出走
空鬼帶丁馬必有人逃出不然則主離鄉過從之事
支臯天空行人信通帶喜尤妙不宜入空
天空乃文書走報神加支上有外信入家入空不以信論
空亡克日部無依孤單冷淡過生時發用空鬼主人無依單冷
過一生
貴雀作鬼入於空亡文字貴物乃是其財

用乘貴雀空鬼文书貴物乃當自慎餘以神煞詳之

螣蛇作鬼入於宅巳驚惶走失又作火光用雖入空不免驚惶走失火光之事

朱雀作鬼入於宅巳不无虛誕信息為狂

六合作鬼入於宅巳文闕為美亦宜自防文闕喜美中亦宜慎之

勾陳作鬼入於宅巳内勾外連尤防其殃

白虎作鬼入於宅亡殺傷鬥訟又作驚惶

太常作鬼入於宅巳錢穀酒食印并失衣裳

玄武作鬼入於宅巳走失盜賊亦当豫防

太陰作鬼入於宅亡陰謀相奸婢妾死亡

天后作鬼入於宅巳衣裳首飾走失須防

論破神

破神最是不相宜入干邦有内人欺若是臨支被外侮一切交遊捻不如

破神陽日後三辰如子日見酉寅日見亥陰日前三辰如丑日見辰卯日見午二破若在日干亡主家内隣人欺支亡主外人朋友侮干支互相破則外破内亡破外交相破害大抵遊破凡事不成才見破財失物見破物凶見破不成凶貴人見破則功名薦引干貴不成牆垣見破則牽連損帶作事不

凡朱雀見破則文書口舌暗捺不行六合見破則賣買交關婚姻納子不就勾陳則爭鬥田產坟墓交関不就青龍見破則求財婚姻公文案卷不舉天空見破則文書進納奴婢不就文學舉業不成元武破則陰謀賊党不就校師立學不成太氣破則陰謀金錢関節不通天后則恩澤詔赦不來婚姻破者如伸論神煞必有損破不能饒歲破加於月破中吉將相逢也不容更有凶神与凶將破財壞事主貧窮

歲月破入課為用一破難当又逢二破為用則吉事不成凶而不免更有凶神凶將財破事壞貧窮到底無成立也

冲者如何論神煞必有横禍審所指

冲即破碎煞　子午卯酉在巳亥申巳寅在酉辰戌丑未在丑再詳神煞以審所指

或破或廢傳之居事皆破廢不須疑

破者年月日時四破廢者四廢若用帶破廢煞凡事不遂碎在三傳事不成中則孤疑未無後

破碎煞才遇破才事遇破事物遇破物初傳序之即不成中傳得之孤疑不決末傳得之終去帰着

巳亥相冲有責空迷神閉隔又相逢要行不行語不通凡事蕭條竟沒踪

巳亥相加上乘責人天空巳亥自相冲再加迷神閉隔要行不行要語不語凡事趑趄也

人情欲絶見刑破又臨衰敗主疾病符天鬼主殘疾之人或破或廢俱入傳不是破殘帶疾吁

用佈帶破廢凡事不成謀不遂若帶病符天鬼主殘疾之人破侮須知忍在心謾將狂語出傷人但宜速閉毋令後好計方成勝且贏

用見四破又見刑害閉口朱雀謾語等神破為神人侮勿即以言傷人宜當閉口含忍以計勝之則破者豈能壞我

月破加於辰戌害其年必有跌傷亦若加死氣患朦朧生悉加之喜氣濃

辰戌乃跌卧殺發用月破加其上主跌蹼交加死悉主朦朧之難加生悉雖危無事

歲破月上加亥空必有逃走出外之人

日上乘玄武天空又加歲破必有逃走出外之人

卷十六 論刑冲害

刑者傷殺之象即三刑也主上下不相合剋乘不相齊燥暴自害夾及凡入課者為吉為凶吉多則輔吉為吉凶多則輔凶

巳亥相冲有責空迷神閉隔又相逢要行不行語不通凡事蕭條竟沒踪

巳亥相加上乘責人天空巳亥自相冲再加迷神閉隔要行不行要語不語凡事趑趄也

人情欲絶見刑破又臨衰敗主疾病符天鬼主殘疾之人或破或廢俱入傳不是破殘帶疾吁

用佈帶破廢凡事不成謀不遂若帶病符天鬼主殘疾之人破侮須知忍在心謾將狂語出傷人但宜速閉毋令後好計方成勝且贏

用見四破又見刑害閉口朱雀謾語等神破為神人侮勿即以言傷人宜當閉口含忍以計勝之則破者豈能壞我

月破加於辰戌害其年必有跌傷亦若加死氣患朦朧生悉加之喜氣濃

辰戌乃跌卧殺發用月破加其上主跌蹼交加死悉主朦朧之難加生悉雖危無事

歲破月上加亥空必有逃走出外之人

日上乘玄武天空又加歲破必有逃走出外之人

卷十六 論刑冲害

刑者傷殺之象即三刑也主上下不相合剋乘不相齊燥暴自害夾及凡入課者為吉為凶吉多則輔吉為吉凶多則輔凶

為已旺相如乘車得馬休囚如被禁加笞主口舌凶惡憂擾失吁不空占病干謁賓主在常人則取罪庭惟宜捕捉君子得之則為威權其名有四

一曰自刑辰午亥酉自相刑害若敗則別改更自高自大自作自受自逞其能自受其禍死於非命

二曰無礼刑子刑卯卯刑子是謂陽精生日陽氣在子而卯為日門子為卯之卑位而妄與卑恭子為貪狼卯為陰賊死敗相刑門戶不利大小淫亂如卯加子明入暗出水陸不通子息不律

三曰無恩之刑寅刑巳巳刑申申刑寅三中有祿金申中有祿水故寅刑巳刑中有害舉動艱難彼刑我閑官事突哄巳刑申刑中有合長幼不順支犯後合彼刑我解宽讐相報申刑寅刑中冲破人鬼侵凌男女相係彼刑我動殘賊相施

四曰恃執之刑土位在戌寄旺四季正旺在未恃旺而刑丑之冠帶丑恃冠帶而刑戌戌恃天刑而刑未未主正旺又曰丑刑戌戌還其怒自恃首而刑未丑刑戌刑中有暗鬼乃貴刑賤大刑小刑禁官事戌刑未刑中有破早少凌長妻財不豐舉動不利未刑丑刑中不破大小不和兄弟不順或有喪服發用逢之多生災害刑干傷男刑辰傷女旺刑衰則福生死刑旺則既起時刑干則憂小人用刑皆則行不利善刑惡則吉憂惡刑善則凶至刑月建不可記人刑日辰不可遠行刑支干則人宅不

安干刑者速支刑者緩若上下相刑又見日鬼則氣象乖戾反覆公私之憂不少緩矣

制御之刑十干聚克逆乱乃生故加刑以制御之凡干支所加戰鬪不出其下甲刑申乙刑酉丙刑子丁刑亥戊刑寅己刑卯庚刑午辛刑巳壬刑戌癸刑未冲者擊動之象初雖有浮后必傾覆主搖動反復不寧在日身有遌在宅宅有動乘凶將損動乘元武逃動乘后陰暗動乘元合盜失淫佚出入更改乘勾陳私邪爭競改變子午冲道路馳驅男女交爭謀動交遷卯酉相加門戶分異失脫更改寅申冲人鬼刑傷男女異心謀事不遂反冲悉雜異喪賊不明奴僕逃走溪節不行大抵吉不宜冲凶則散

害者侵損凌害之象陰陽不順如水壅滯如血未行事多阻抑子加未叟無終始官災口舌未加子營謀阻滯出入有災丑加午病訟多凶夫婦不睦午加丑爲畏小凌犯長上事多不明難得成就寅加巳爲爭進相害出入改動退利進阻巳加寅作事艱難外加辰爲事不凌上之害有虛声爭才阻隔辰加卯心緒不寧申加亥爲疾詭之害先阻後得必無終始亥加申圖謀未遂事無本末酉加戌暗昧凶凡占口舌官非字囚少忌害者妨也在刑煞之間

論丁神

丁神者乃變動之神也凡占權庚辛日為凶動壬癸日為財動庚午辛未日見外回妻而凶動因才而破起庚辰辛巳日見丑因墓田而凶動旺相為田死囚為墓庚寅辛卯日見亥因子墝而凶動庚子辛丑日見酉因兄弟而凶動并及己身庚為兄辛為弟及己庚戌辛亥日見未因父母長上宍而凶動庚申辛酉日見巳因官鬼而凶動

旬壬者乃歸藏之所与六丁相加豈無所為壬申癸酉日見外因子息之未而凶動壬午癸未日見丑因官鬼之才而凶動壬辰癸巳日見亥因己身及兄弟之才而凶動壬寅癸卯日見酉因父母長上之才而凶動庚子癸丑日見未因官司之財而凶動壬戌癸亥日見巳因妻妾之才而凶動如癸丑日干上未作初傳不取其才緣三傳火鬼如蜜中砒也

凡丁神逃匿浮之萬里遠遁盜賊浮之隱匿難獲婚姻浮之聚散成奸病訟浮之迷冥難伸為官浮之巡行杳冥帶蛇馬主逃亡遠行帶虎主憂思帶陰后主女走帶天空奴婢走帶元武盜賊走失帶雀音信動帶勾主兵馬遠來帶龍主飛騰帶六合遠行帶三陰昏化喪視主病有可生帶三光三陽六儀三奇龍德主官升財遂帶天網天獄九醜主官府變動有抑可伸合中有變新故有更帶孤神絕嗣無祿內中有復續之圖帶乱首

嬪媾就戰生兒有非常之變閉口不開斬関可訣三爻欲移遊子不返八專伏文父而生禍元首則吉亥在長上者必動重審則亡凶在多少者少減若有反戾之心涉害有生馘之軌返吟動於遠思伏吟起其歸興鬼附地朱却來生怪

靜者欲動動者不停閑事欲起罷吏再生遊子不返帶吉則吉帶凶則凶

剛日伏吟有馬丁行人即日見歸程柔日馬丁難出視行人未便轉回程

伏吟課凡事遲滯行人不來剛日帶馬丁遊愈則可以望其來柔日蹔去可以至家遠行未到也 ○ 遊愈正邪順十二到日伏吟名自任可委托於他人柔日伏吟名自信可取決於自己

干之神固已主動若傳干之上有旬內之丁或乘天馹二馬亦靜而亦動如壬辰戊午丙辰甲寅甲申此五日伏吟有旬丁在傳內者又癸未己丑辛亥癸丑連前共九日占訪人必出先允後改各無任信也天馬逐月而論卦內無二馬旬丁者謀事伏而不起若有丁馬而占人年命乘魁罡者主動尤速 又天馬隨貴人入廟如庚子日二月八月占天馬隨白虎入廟反主不動若訪人必在外方相遇 天馬正月起午順行六陽位丁神靈入于宅神門移方改欲寧不寧

丁神旺相加宅主宅不寧門户改移之象若年命傳課中有生支之神宅主偏改而居若無生支之神又帶刑剋破害空耗則宅已變改而不而居也

丁神灵乙死主死人

常月猷為鬼損才禽帶三合喜神有喜帶奴煞飛廉飛禍羊刃猷為鬼損才禽帶三合喜神有喜帶奴煞飛廉飛禍羊又有謀害在外辰巳午未申禍生於日乙宜防之在酉戌亥子丑寅禍生於夜乙宜防之有救神可免其禍若救神利於若遥滿日月之數衆而出丁神臨午合干有貴人提帶或招飯出外立事共帶吉神有皇書等吉主功名事 飛廉巳申順十二 飛禍春申夏寅秋巳冬亥 月猷正戌逆十二

丁神靈乙而為我財帶煞冲破妻死離哀

丁神為妻財帶奴煞女煞陰煞来冲其妻財或帶已酉丑從革隔角煞主妻生離帶二死妻居墓絶主死別帶二耗月破二碎之煞則為冲財則難守業也

丁神灵乙作鬼剋身災厄不已遭祭堪生

丁神王相作鬼乘亥子丑寅位與月鬼火神生炁剋干者災禍不已若見天巫呪咀儀神心須祭禱神佛方可安泰 火神妻丑夏子秋戌冬亥 生炁巳酉子順十二 天巫正子順四仲十二 天呪正子順四仲

丁神靈乙賊侵产域干乘生旺未免流血

丁神乘元武逆神刼殺侵我之域若干被傷帶刑沖之血是
我被傷流血若支帶刑沖二血是家幼小被傷流血也盜
神春巳夏郊秋酉冬子刼殺寅午戌亥郊未申子辰
巳巳酉丑寅
丁神靈之主勅奠行一差未子二差又行
丁神旺相而帶皇書天詔在歲之作丁者乃天子之差也帶
皇詔在日辰月建作丁者乃台部之差使主迭任差使皇
戈春寅夏巳秋申冬亥
天詔正亥順十二
丁神灵之皇詔臨辰使者皇恩赴我家庭皇恩金氏改作早晚
丁神旺相作卖人加支而帶皇恩天詔必有封贈超升之喜
而入我家庭矣皇恩正戌二丑三辰四未五酉六卯七子
八午九亥十寅十一巳十二申金氏注曰此為皇恩大赦也
丁神灵之主慈刑辰家門頽敗過房從人
丁神旺相乘巳慈以刑支神又帶破耗主家敗若三交游慈
孤寡或加子星主必主過繼弘神春巳夏申秋亥冬寅
寡宿春丑夏辰秋未冬戌
丁神灵之德合加申早晚有慶福湊壽人
丁神帶天德月合德祿來生日干者主福壽安寧天德正
丁二坤三壬四辛五乾六甲七癸八艮九丙十乙十一巽十
二庚月合正辛二巳三丁四乙五辛六己七丁八乙九辛

十巳十一丁十二乙

丁神灵之带鬼不宁之子生祸如神得傳

丁神旺相乘子位剋支茅叔殺破耗是子敗家生祸

丁神雲大祸刑干當躲莫躲當安莫安

旺丁茅大祸刼盜飛廉巳神二死刑剋其干是大難数也又

丁神主動必有出入路遠之事如傳見青龍刼殺風雨雷煞

必有風雨之難行当躲必傳見元武帶三盜二都凌遇刼賊

之事当避傳見白虎又帶席蛇煞乘蛇帶蛇煞有席蛇難当躲

傳見陰后帶奸咸池女祸主女人奸淫事不能安也傳事

純帶病符月獸主瘟疫不安傳勾朱帶官符吏神阨隔天地

盤結有牢獄不安隨其变化而因事詳審之可也 阨隔魁

罡加四仲巳神即旬中之辛也 風煞正申逆十二 雨煞

正子順四仲 雷煞正巳順十二 天盜正寅逆四孟 又

盜正丑逆四季 盜神春巳夏卯秋酉冬子 重出 遊都虜都

甲巳丑未乙庚子午丙辛寅申丁壬巳亥戊癸申寅 奸门

正寅二申三巳四亥五寅周而復始 奸祸正亥二巳三申

四寅五亥周而復始 咸池寅午戌卯申子辰酉巳酉丑午

亥卯未子 天鬼正酉逆四仲 官符正午順十二 吏神

正七亥二八丑三九卯四十巳五十一未六十二酉 大祸

正戌逆十二 病符子年亥丑年子逆輪

丁神旺不宜煞刑当殺莫殺当侵莫侵

丁神臨羊刃主殺伐幕三刑大煞全神或日干浮時生旺可以殺人而以侵戰他人空墓并閑爲休囚則殺人侵人自取其殃大煞正成逆行四季

哭神不宜入命年死炁家中死亡纏休病本身須有病犯之未浮太平天

年命上幕哭神死炁主死亡休囚幕病符主病　哭神春未夏戌秋丑冬辰　死炁正午順十二

浴盆卯墓加日辰死亡刑害加命年須知我自不安然不必應知入九泉

日辰年命乃都門也日辰上神幕浴盆立墓年命上神幕刑害二死干支年命入死墓之地定主死亡也　浴盆表辰夏未秋戌冬丑　三立表亥夏子秋寅冬酉　五墓与哭神同

喪門歲前二辰如子年寅丑年卯　吊客歲後二辰如子年戌丑年亥　年命之見二殺主孝服

乙亥日来未如乙有个如人訛有孽

支上太陰乘寅爲官符未德天后三傳相刑主女人訛

太陽一照物皆煖借此其人共之名庶術浮之凡事遂君子浮

之宮職成

月將為用帶貴人主權要帶皇書天詔主勅封青龍文太常

武

太陽怒恨落山明從有陽光不久留過了陽光還有忌笑來名

利竟体之

自寅至巳陽光不照人不蒙福小人得志能生剋咎　九月

將乘父之貴乘子之顯各以六親推在物為得時富显之

物乘照元武盜逃可獲乘照馬行則逢凶化吉平安乘照官

符官訟光明私仇官雪乘照人病則鬼祟不侵喜人忌空剋

入墓酉至寅為入陰反暗而不明是不照也　太陽在支前

為進吉太陽在支後為退吉

太歲今朝作貴用有官陞轉赴宮期最忌刑冲空破害看三六

合以期之

若日干支剋年命太歲主悖逆取剋歲剋日干損家長剋支

損卑小或門戶破盜移事貴乘死墓官長死太歲臨支作喪

吊或空或不剋干支不可斷喪事　太歲作天羅刑害主牢

獄災厄　天羅正寅二亥三巳の申周而復始

○○○干支總論

夫課以干為主九當審干上所加之神或生或比剋刑冲破害

空脫何如以支為宅亦當審支上所加之神或剋或生比刑冲

破害空脫仲如吉神居生旺之地吉而愈吉凶神居所制之地
則吉凶不加於人（吉神者喜合就常陰后也凶神者蛇朱勾空白玄也）既審干支之吉凶
尤当審用倩之禍福發用為心之所主事之所向故名曰用神
不可損傷必須与神將上下相生比和為吉若上下相尅入休
敗之地則凶用在日之陰陽則為外事之主遠出搖動用在辰
之陰陽則為內事目前立見之（凡事出於驀然興發驀然成
就事在意外謂之驀越課也）如發用地盤尅天將貴人又尅
天將名逼迫煞主身不自由彼人抑伏若天將為財上下夾尅
主財不自由（壬氏旁注此句云由己費或因日之同類受尅乃身不由己惟日
鬼受尅則為吉也）蓋天官神也天乙將也天官系入本位則每
晝治事干在不得其力矣夫天將居中而上下相生則事皆和
美天將居中而上下相尅則彼此相違謂之隔將事遭阻滯
用臨長生百事称心用臨死敗絕地事休廢與
信息至行人来用宮鬼舉動不利用墓事主沉晦用墓加生事
宜再發用尅見相害事主艱難用刑恩中成怨歡裸成仇用破
暗象生災隱中阻萬用空吉凶不成事多虛詐用冲事多反覆
聚散不定用尅炎之中有災尅月之中有禍用尅日鬼賊病訟
尊卑有災用克辰宅中不寧（壬氏旁注云主動憂驚小口奴婢災病）用尅時主心
動憂驚小口奴婢災病用克未主有頭无尾先易後難用克命
主命運顛倒用尅行年主年中休咎用財宜去求財用印宜承

舊在用官宜亦官干貴用二馬生干有出行進財之喜用二馬
克干及年命主損傷手足之災乘馬行程登舟之事用見月獸
作支不成用見吊喪事干孝服用臨寅申巳亥事有發生之兆
春得寅為用夏巳秋申冬亥調之機發当时春巳夏申秋亥冬
寅為用調之將來者進春亥夏寅秋巳冬申為用謂之功成者
退榮享無窮春申夏亥秋寅冬巳為用謂之反弓相射の慶矣
依夫机發当時者元性不利將来者進六獲榮昌成功而退者
則培養以逢其枝反弓相射者当晦名以歛其迹子午卯酉乃
四正之神若臨四仲神而歸傳四正者有正大之想模不成五
未四墓之神若用臨四墓而傳去墓庫者有脫俗之志事之先

兆發用預知學者當潛心焉　干人支宅干為君父夫尊長已
身支為臣子弟妻卑小奴婢從他人

此章之上舍氏又錄一條云古式法暗遁扶鬼方作党無子
不須尋暗遁注曰用作鬼是明鬼也旬遁作干鬼是暗鬼也
若用作鬼依中必得子孫扶故之或子孫寡而臨於敗絶之地
旬遁干神扶鬼作黨勝於子孫則明鬼愈熾若依中絶無子
孫救之則明鬼之党尚不熾当亦不須尋遁干之暗鬼也
或巳或亥或干支之生合兩事論註曰巳為雙女亥為双
魚乃兩事之象或干支之生合即在依中亦有兩事之象或生
干合支或生支合干亦為兩事之象占者遇此俱以兩事言

午克年神入関吏此年必宜是爭宮更帶関迷并戲呪縲泄相
干欲脫難德不勝刑君子滯更有助刑党惡是文章効謗不如
歸君子道濟何所濟

関即関隔吏即吏神游神走丑夏子秋戌冬亥戲神
旺而小人之用刑者反成其党則德不勝刑而君子道濟若
不知机而文章誇効自不容已而子平不明哲以保其身
用被衆害来相親不宜再見助害人助害人多根已深欲逃死
可取前程

用被黨惡来害之是傳中之鬼相合而成也又遁暗建之鬼
助党為惡是暗建之党愈助其灵者其禍根深固結而不可
解欲免其禍尚不可得安望取前程乎

客邀我入見以去跡必防之免其禍

初傳与干相合是客来邀我也未往作鬼克干加叔殺丁馬
刑害是客来邀我見一去而後有害我心宜防之以免歐

壬癸日貴兎傷已未見天空不可去退而作為守舊事進而圖
事却無備

壬癸日卯已為貴人傷見天空并已是貴人臨財地若傷見

空亡作事不成求才無益不如守旧為妙

辰上神尅日上神害刑負尅作殺兩相侵更有迷神并謾語卻有冤家未遇人

支看他人干為我支上神尅干上神是人来害我更凶神助刑害迷神謾語有仇人害我之事預防之可也

未上巳午謾負害刑尅有口舌相爭不停

巳午加未上帶謾語刑害尤有口舌相爭之事

一鬼乙乙厂一鬼乙害相臨交病起破訟累年常生閉涉我憂愁何日已

一牛二鬼東去西行所事不得嗟吁不已 黃本作東去西起

丑為牛加天牛之煞豈一牛之鬼又加天鬼天馬尅干豈一牛之東西起主人事不得意再加支符病符則災害嗟吁有人前行不可不顧后雖有追馬臨初傳是有人前行與我作合未見刼殺是有人追我也或為我之害當借前人之合我以回互之方可免禍

兩鬼相鬥不相容一个歌樽一簡哭歌者喜之哭者悲若是幽人利空谷

用傳中鬼相刑害是兩鬼相鬥不容也一个帶喜神而謌一个帶哭神而哭乙神遺我以悲喜神遺我以樂憂喜得半而无事也

天喜春戊夏丑秋辰冬未

一個鬼叫作立口不言曹心裡設切毋謾語作相交免致其中成怨結。

初傳鬼尅干，是不言而設心害我，加謾語相負，愈宜慎之。

隔地莫說投机話，被他直性前行罵，有時半跌一些言隨入他鄉有牽掛。

課中帶隔角，雖為隔地，不可說投機話，用傳入帶合神，是因其纔合之初，投而即說，同心之話，若傳入刑害或劫煞，則入其圈套而牽挂矣。隔角煞辰巳未申戌亥丑寅

言不合之，初終變為隔角之態，而我之心事，反為他事牽不初見其良，兩相協，中間有詐不相入，誰知墮在詐陷中，致結不結，自說。

用馬干合，是見良與協，回不虞其詐，而以腹心相待，次入空亡，乃知為其所欺，反以計術害我，始之不慎，悔之何用。

程途月是行將去，卓有良朋相遇，見同有憂，心不可發，他人藉是成姻眷。

道路神如於望日，是程途月是行將去，中傳巳為良朋，帶奇德作合，是良朋相遇也，同道之中，為見同心之憂，既效陳雷之懽，終成秦晉之好，豈偶然哉。

上騎馬兮下騎羊，意在躊躇兩意，及方欲策，不成徒自傷，從然相

合也開張
午未相加偶合是有双争也主意在兩事之間而躊躇不定
傳入刑冲破害難合有変改成不成凡事終久開張也
有鬼相迷入既方要簡人来救我良救而不救恐自荒不如先
走跳高墻
初傳作鬼剋干若迷神是鬼来迷我入禍方也得救神而免
禍若子孫或生或剋是救而不救而我自慌矣若傳見丁神
或見辰戌不如跳墻避之而也
課中有鬼與我禍不得進与不得退猶得人来捉住他也得平
安而无事

用鬼剋干是與我為仇前後遇空是不得進退計亦窮矣年
命上神有救可以制鬼則我無事
有鬼附鬼不為凶任他丁馬與迷蒙三、五、自相窮搅是人
強鬼不凶
日干旺相得當帶德祿神天喜支傳上見鬼雖多不敢動任
其丁馬迷神三、五、反為財身強鬼不侵也
陷入其功不前馬居鳴吠自蕭然子宜速轉毋輕進庶使吾
功得保全
干被上神剋用乘太陰天空為自陷奇功也而不前矣二馬
居干之后支傳中謂之背馬而馬必不可進只宜速轉毋往

係功庶不終敗
當傳莫傳之則有凶當打莫打之則有禍
用傳筆繩索救是傳人之象作鬼克干當傳莫傳不也
帶羊刃勾陳為打人之象作鬼克干當打莫打可也必欲傳
人打人必致凶禍 繩煞正酉逆四仲 索煞正卯逆四仲
合浦明珠何日逢一木三金二火鎔權事不久復沉濛畢竟三
回數次中
明珠難逢課傳中一木三金二火又為
日之比木既生我而尓生他兄弟爭財而金不得專矣再加
奴殺動神至爭訟不寧而支傳多滯不三回數次安得順乎
適遇子木又入水起得才又得奴人錢一路追
追主有喜
木加子又木得子水相生之為木之沐浴地乘太陰天后為
日之才又為生氣喜忌是占奴人有陰私之情既得其奴因
奸而得才又得其利一路追之必追之也
家有禍起惟父不喜支子無良令人生傳死
干父支子以干克支是父怒子干為人支為宅支帶咸池奴
殺盜神是家有禍起乃子之不良而父欲克之則子之所不
可追若支上見生則其罪猶可支上見死忌罪不容誅
人有私事不可以言子露其風死遺子殘

干父支子干神帶劫殺乘太陰囚是父有陰私事謀人之
行不可与人言支神反剋干神或与傳用以剋干神帶朱雀
丁神謾語是子霧風於人而致父之死於非命豈為孝子
先庚三日後庚三此日云為進退間務宜准此自盤推馬住馬
行不脫鞍

先庚三日丁也丁主変動後庚三日辛也辛主逃隱之神丁
主動辛主退是不進退而解盤推矣天馬者月之馬也馹馬者
日之馬也一馬出行有前往之劳一馬蔵空有欲止之机是
一行一住而不脫鞍過此欲乃又止欲成又敗安得遂意
丁乃旬中之丁辛乃旬中之辛

有馬不行諸事宜停子無前往諸事不成
馬主動或落空則為不能行諸事不成豈能往乎
上有鬼兮不可下下有鬼兮不可下中倚一个水木地上下鬼
来終是罷

木神作用上見太陰是上有鬼不可上也下乘申至是下有
鬼不可下也上下逼迫將何以望或見木比或見水生是有
救神上下之鬼罷矣餘倣此

一鬼有情一鬼無情相逢何日解我疑謀
課見二鬼一鬼蔵空一鬼克干一鬼欲害我一鬼不害我凶
吉不成而我之疑謀亦得解矣

一鬼二鬼并三鬼三要有箇好兒子不分前後事如何他日家財還興起

課傳官鬼雖多有子旺相為吉可救事敗復興豈鬼多而忌哉

陰空辰戌用鬼害刑被人賺騙謾語無因

辰戌乘空明為用作鬼剋干若帶謾語主無中生有之事而空脫我之財也

○○○論爭訟

兩敵相逢是有爭馬丁若動起官心前者輸來更得勝後者贏來便不贏

干支相剋為敵蒿馬丁空心動搖更變輸贏難定矣

連年詞訟未經決却似相持蚌与鷸當宜推之再過年宜遠就近豈知識（全氏改下二句云尚且推之再過年移遠就近宜知識意較醒）

太歲發用為年如子年發用而丑寅卯連去為蟭蚌相持連年不決不可以近日言之如子年發用而作入寅卯作月建是以年之連茹者則從月論又不可論其過年也

土入木鄉爭田宅忌見朱勾蛇詳后

土入木鄉帶朱勾蛇來剋干主爭田宅

土加水上爭田宅史神直符臨其處詳后

直符正戌二丑三辰の未土子六卯七年八巳九亥十寅十一巳十二申

辰戌天吏守官符帶憂爭訟入牢獄
辰戌為羅網牢獄神若天吏官符主爭訟牢獄之災
申臨寅卯有官符口舌文狀主不寧寅旺官符又見傷老人爭
訟競財傷
申臨寅卯金克木也若帶官符主有口舌文狀之事寅為老
人旺則將氣又見官符作鬼克干主老人爭才
亥上官符不見金田宅相爭外人分
亥為用見寅為破帶官符係中不見金生必有外人爭田產
也
因脫訟釋囚皇書德奇儀解赦詔除

当訟過皇書天詔天赦三奇六儀天解主因脫訟釋罪赦
三奇甲子戊旬丑甲申午旬子甲辰寅旬亥
己丙辰丁卯戊寅己丑庚未辛申壬酉癸戌
三の酉廿六戌七八亥九十子十一仁丑
土入木鄉爭田宅朱雀官符来和尾卯加丑上又剋干破碎和
臨田宅干
土受木剋田宅不安朱雀官符破碎和臨田宅爭訟
木土官符災入獄閉鎖二神常自逐水土土下帶爭風田宅不
安訟和攻
木加土上帶官符閉鎖牢獄災水上土下帶朱雀官符主田

宅和爭訟也
木金口舌爵相臨破耗錢財起爭訟
金木相加主口舌爭破碎二妻
同口舌爭訟
丑未作勾爭田宅官符刑害空相逐血光郤入墓矢重被公遷
見訟神
墓矢見重帶之血勾陳二獄主刑獄
血支正丑順十二未三寅四申五郊六酉七
辰八戌九巳十亥十一午十二子天獄春子夏卯秋午冬
酉地獄春辰夏午秋戌冬子
支鬼刑干人不安災生禍發惹驚官
支上作鬼刑干是宅不安容人帶二獄天吏主災禍官非事
寅發用乘旺或合干克支必主多須主吏來爭以用傳言言
寅支直符旺身合多鬬為吏爭和涉
貴亥爭田宅官符出病符陰小災生異
貴人乘亥剋干帶官符主爭田宅帶病符陰小有災
貴戌官符不可親逢生舊事再還來
貴人臨戌為履獄主貴人嗔怒干責不見問訟有忌若有貴
傳生帶官符主舊事再發
貴人臨未貴人拘只要奉承心不懊慎口不爭言奉官一定罪

貴都不判
未主陰而拘性貴臨未貴性拘也得此課奉承上官得其權
心而百無罪也
貴人官符未刻干吏官一定訟遺官
用乘貴人帶官符天吏未刻干日干有爭訟之官
貴人爭訟無明白不如捨弃歸家去
貴人履獄主爭訟不明不如歸家不爭
蛇辰官吏為田園憂哭昏沈有不安哭原本作灾
蛇乘辰上刻干帶官符獄吏主爭田園帶憂哭病符死炁主
昏沈灾病憂是憂神官灾即灾急金氏云一本作哭神
蛇如眠驚是盜神病急如人災禍至
蛇加卯上刻干帶盜神主盜驚帶病符女鬼主如人灾
蛇戌挾仇爭死喪官符刑害入官方
戌惡人蛇加之又加刻杀刑害必是挾仇而爭死喪人家之
財物若帶官符主用打入官方
朱寅官符有官訟若入病符籌灾灾
寅發用乘朱帶官符主官訟帶病符火鬼主火灾火鬼妻
午夏若秋子冬卯
朱辰官訟見官符或者吏神至上呼
用神乘朱帶官符天吏主官訟

朱巳病符頭見病官符口舌相
巳發用乘朱雀帶病符主病帶官符主官訟
朱寅官符官訟顯皇詔文書喜信臨
寅為吏為衙門旺乘朱帶官符克干主有吏人訟又為文官
如克干帶旺相時帶皇恩天詔有朝廷喜信
朱子官符爭必生病符心痛事成
用子乘朱若帶官符主爭訟帶病符主心痛
勾陳乘卯加在辰上有閑神主訟爭德喜加之亦有解終久不
和訟不成
辰加在卯是惡人臨門吏有閑吏二獄有訟爭見德喜解神
終久不成訟也
勾為羅網訟相侵若入空亡則有形無實故半驚
勾帶羅網主爭訟若入空亡有半驚
勾丁作鬼入于網羅主子不慎沈淪獄窩
用勾剋干帶丁神二獄羅網死為利害否則淪獄不出
勾白入辰又是吏必因爭訟入公庭吏即天吏
勾陳天牢煞并見一定牢死家不見又加羅網在其中死無相
逢人有難
勾陳用剋干又帶天牢羅網煞并見十二地網巳酉戌辰三午四未
不可言死 天牢巳丑順十二

五子六丑七寅八亥九卯十戌十一巳十二申

勾陳又見二獄神更加直符走纫之須史有卒来提捉驚怕之時莫出門上勾下水主辰方刑害田宅和爭惶

用勾帶獄神直符有卒来提捉又水乘辰用見勾加刑害主爭田宅

寅卯辰乘之有勾官災鬥打事至休勾連訟獄喬符會当有非災牢獄愁

勾陳加吏獄主爭鬥官災

爭訟中間爭訟貴雖欲求饒没奈何

爭訟中見二貴則訟必經二貴人訶

刼殺刑傷制責人之反把我来嗔不如歸避他方去免得

今朝自有刑

用帶刼殺刑傷尅責取責之怒責由是嗔我宜避逃免厥詔乘刼煞最堪憂克我難當頭上頭人不預逃方上穩免得公差下捉收

用天詔乘刼殺羊刃克干是朝廷賜死之詔乘太歲尤的月省日府時縣之無救則逃不得免若有救并未傷有生意并旺相遠遁可免

堂堂天詔出天門崔使云云逐馬奔上見君皇加寵贈官上加官榮上榮

用亥為天門加天詔祿馬朱崔傳見太歲月日時生干主封

贈加官

皇恩天詔天龍戰必有兩官相剥彈奏對君王分可否受剋之人對理難

郊日占用郊否日占用否又人年立卯酉用起郊酉上神為龍戰若用上帶皇恩天詔必有兩官剥彈之事其辨勝負以何者剋他俾者旺和而剋人勝他理直

火金德合得平和其人如玉堪受多否金卯木哭憂會官符陰私口舌多因忌加于日與原相綱羅二獄又同臨圄圄不久相纏統悔之不及泪徒零旺鬼加之主訟角官与直符用上行務宜謹慎免人侵不見其輸不見亦贏

飛符甲乙申丙丁亥戊巳未庚辛戌壬癸原

皆當訟神家有訟刑更有官符仇悔不定刑亥登明勾常朱官午作官符加吉神詔儀又入祿馬臨朱動輕浮為歲責士子曾將此捨名

用午作官符上加吉神詔儀祿馬又臨朱雀歲責訟不成

勾陳臨郊加在原墓門坟塚煞和臨不是爭坟人不是就是爭田價不明

原為墓帶墓門坟塚煞帶死氣是坟生炁是田勾臨郊加原

是六害剋干主爭田或坟事
三邱 五墓即哭神
勾陳牢慾若併見一定牢死家不見○騎虎而行進必思却
寅為干加寅作馬是也又被刑常慾主有凶不可進也
騎馬而進退而心安
午為馬干上加午必欲求進却又与支宅作三六合是忘家
也強行不安必中途而回不去為妙
一牛二鬼東走西起課中全鬼雖他為財若非吉將病哭訟来
課中无財不能化為鬼〻多不止哭泣病訟立見
后合出刊女見悲必有陰私人自欺
天后六合臨亥加卯上来剋干或刑害干支帶哭神憂神
主出門見女悲也傷入太陰是其悲也必見阴私之人和欺豈
徒悲哉 憂神青丑憂子秋成冬亥
有馬如就有事如風速来速往不成沉濛
用日馬帶飛廉是有馬如龍帶劫殺是有事如風事既来速
馬又催行必有速事而速成也
有馬不行諸事宜停子亥前往諸吏不成
馬主動落空則馬不行入地被纏有阻所事不成宜止
行不行住不住忽然而至
此反吟課帶馬冲破是不可行既冲則止又動不安是不就

住忽往忽来心与事俱無定主

午子相掩看加忽有影無形事還發

反吟和冲掩若再入宅凡事有影无形若更生惡旺和其事

初不成而後發

三頭兩面一鬼出現上不為咲下不為咲

如火日干亥加郊為三頭鬼已加酉為四面鬼一鬼剋干出

現餘鬼乃傳中鬼自和剋如上剋下損才不損人不足為憂

下剋上則傷長人而憲

天空凡事皆為虛意指其事都不實 天空乃虛詐之神主虛不實

得賊被逃得物被脫作事不成有害不实難可隱匿物則可藏

難捉又走 官星伏吟求名不成天空入空柱用其心

用傳官星上乘天空虛名不成若乘吉神不空則有可望

官剋年神被人騙必有破耗和是休囚方有財和無口裡無

言心裏惡

年上神是我一年所轉之事空破耗殺作用剋之主破才事

若行年休囚奇應旺和則無雖騙不論言

空剋年袖帶了馬奴婢小人怨情寡必須逃走隨別人一例應

防情意假 此奴婢怨主而逃

天空負喜来生合其年奴婢必添丁天空發用併旬空奴形象

影事況蒙

丙丁巳日作天空吏符和是訟災不見公門人有訟公門口舌已成空

白虎行年上乘劫大耗減門羊及發必有杀傷晉賴人豫防豫備免遭法

白坐年辰欲出行忽入空亡行不成不帶丁馬游慾准若帶游神要過旬

白扇旺鬼吏閑官符必有爭訟與人作仇吏神刑害作我官符

白虎乘旺鬼并諸煞必有官符爭訟

白虎乘金鼠不堪必知論語事和干二獄網羅官訟發名罪名知在禁閉

太常貴人兩合生德祿馬喜又和并迎来定作朝廷用不是區區紅塵人

用乘常貴与年上生合又带生氣等吉或季命上神带祿馬德神必非凡人常作官星合此日功名是也 若蒿矢見申作用常与祿加午乙為紅心已与申箭中武舉

常剋行年常破神必有爭奪財親事預防不測免其傷當与則弁免悔失

玄剋行年入五盜又乘諸煞来和照内必有賊来害我夜急防之免賊耗

玄剋行年帶和頁迷神更無謾語轉欲過東与欲過西無依必

有陰害詡
年神受元武所生又入德神并喜合旺則進人口氣則進田
產其年不可言福矣
元加刑害与官吏仍為爭訟事非
死無奈挽 井煞丑未順十二 利若見井煞與水憂須防溺
陰剋行年帶咸池劫人初累事无疑或東或北人还西必定陰
謀要慎之
天后生年起劫神或為喜合轉和親此皆必有婚和配姻婢其
間一路尋
后剋行年帶奸門傷中又見害和刑必有奸情妳爭鬥累死人
家又至質
陰后臨酉加於丁莫說有財被婦爭
用乘貴為天使帶皇书天詔生支旺相是朝廷勅命加官君
皇之天使傳命勅意本下来加赴職小人不用不須求君子逢
之方有益
子有賢才吉小人凶
官貴就常年命最良意在求舉奉皇书降祥
官星帶貴就常在年命上与用干支生比无刑冲剋破害空
帶皇書与年命合吉求名大利
貴人丑未下乘馬吉神德祿扶持皇恩天詔左其中並之功

名人仰視

丑未得貴人之位用佐帶吉神良將功名必显

賢午德詔名徵書寅有陞擢應脊資

午為文书作用上乘貴帶恩詔皇書干支年比合官遷陞民

為財

貴旺皇恩德喜扶官有恩榮官主貴升遷若帶吉神失時為吏異

用貴得旺利并皇書德喜主謹免於命殘

跻功名

貴帶天詔刑害自干于此宜謹免於命殘

用貴帶天詔有不須之恩又帶二死刑害剋干若旺相生忘

或有譴責而可防如干臨囚死不免命殘

官貪了嘱貪賄不足被民所傷告而歸俗

用官加休囚死絶之位佐入太陰六合元武臨財生官是官

貪財受賄如下剋上帶謾語天祸又来入支必被民告田家

有使扶催莫便行詔書雖到未為榮只宜謹守山林隱而俸漁

樵過此生

用賢天詔皇書有使催我為官中変二死刑害剋干則吉中

有祸宜隱不可去用官見祿馬貴朱冬刑剋沖破為吉

貴人薦幙書夜薦見喜垂功名遐迩瞻仰

官貴三奇發用皇書天詔顯赫当时帶諸吉星用貴德祿不

是常人心為科甲高見王侯帶邸祿馬皇恩天詔永宮
奇像德喜官貴可擬尤帶吉星主当要路貴乘丑未有鬼為甲
課得元首作步德馬鑄印就德太陰功名唾手可得
臘蛇加丑大小月煞口舌相臨年时可罷○朱雀門前早晚嚼
爵尔有佳音官人升爵
朱雀臨卯酉為門前也干若旺相用官帶喜化德祿馬天詔
主高遷帶信馬主有信帶文符主口舌
宮朱用貴亥與刑此身爭訟入公庭○直符乘朱来剋支更兼
閔獄兩相拘家門不幸遭人侮文状交爭見上司用主作見因
因葬气救淹纏即脫身○朱雀旺宮走閔官符来剋日辰必有
訟事○朱雀官符并歲刑羅网却主訟須兴六合乙申官符獄
羅網捕賊盜逃亡○勾陳臨寅作内戰必因財打爭相辨○勾
此條圖勾必黃時崖点錯 韻此為四字一句則用墨圈点
陳空亡宮無記凶、主外莫見在後莫容、勾陳生年神進田宅
閔訟不宜作鬼刑又加朱白勾陳生来剋身心有傷泄見子如
何得太平○門火重辰閔閉入六知獄中并乙血勾成刑害是
爭坟或有死屍作祟鬼○勾陳有土墓登坟墳怨相侵攘玄魂
不久却家病灾起合人自主喪其身○門神生丑又乘破碎必
困墓破須興修置○龍官年陳兩相金儀合德祿又加年又是
尋常人作孽此身應是椅中人
用乘龍官与年命合主貴常同龍旺生干皇书天詔丁馬主
陞官職

龍剋行年用喜破不過破財并大耗爭競爭產及和磨只宜謹
慎气差錯○惟木作鬼二血帶死鳴呼龍虎扶杖而死○龍并
蛇玄生傷支以惡為善玄化吉○貴加龍常衣食全若問功名
却有緣○龍不得地有鬼磨觧不見荐引何以求名○龍入於
淵尚自隱要垂鉤釣不嫌竿三五水天来黙化平空飛上九重
天○
龍入水者申酉為鉤寅卯為竿守釣作三合不能去蒿矢加申
酉巳為弓箭貴朱為文常為武加皇書二馬三奇主高官也
射箭却有二枝半對客却有十分卷武試場中堪作魁三才相
用平胡亂
○○○論富貴

時為干支祿馬帶諸吉神貴旺生干支貴賤不同而求名
異於各路
一看干為己身要旺和不受刑剋沖克破初傳剋沖破宅為吉其中未傳有刑
沖克破初傳剋不為忌
二看用未有旺和与干年命和生比合不犯所忌
三看帶祿馬天詔皇書等吉
四看太歲月建日時作用帶祿馬官貴等吉
初居干前未居干後初居干後前引後從或夾祿
馬貴等吉星癸丑日卯巳未々有鬼入丁又兼二貴入傳
主責人提携成名辰未入水是双龍入海一乘旺不空主

中一加空巳主不中貴就常三貴人帶の孟作馬中高魁
貴入寅亥空剋作官星必顯貴入墓止有皇恩詔虛名不显
若貴人不入傳所乘神生就常入傳主合干又帶吉神為官
長久丑常入武作官星常德詔中魁解常成好之
丙丁巳日作天空皇詔相逢喜氣濃更有旺相加来内不曰功
名達九重
貴馬在干前為用合干貴人引我早く任馬官星是功名有
入空巳伏吟一时不利
丁馬逆飞被索纏空中徒自重加鞭不去不来还自閉何曰相
逢到九天 詔书入空一時不發午丁生干即發

○○○論課名

入不入支最急 課例先以克為傳其事有應亦来之意如
元首上克始入重審不克始入比用涉害返吟伏吟皆自克
而生故謂之入占得此者十有九應故為最急如遥剋昴星
別責入專反吟伏吟不自克而入皆謂之不入其吉凶之支
應驗稍遲亦全在故云了

課得元首事可永久 凡事順利庶可长久順其分而安守
之順其執而推行之人心自服可以長守富貴故雖遇凶亦
畏名利而不敢犯故元首課占人品為貴為尊為君為父為
長占人事為尊貴占物為頭上物并貴重物占功名為魁首

行兵主尊制界貴後賤占記者勝事起男子臣忠子孝凡事皆順也

課得重審凡事宜謹凡事以不犯上則自取不正人得議之故必多吉少占者須自量其力自審其勢不可肆志得天時之旺天助也得地利之和地助也得衆傳生助人助也自得吉天時不旺和地利不和平傳課不生助則力孤勢寡所行不正自取其敗占人品為臣子妻孥為民為賤子逆臣乘事起女人奴害主占人事下犯上賤凌貴占禽獸只趾頭上其不反生占物件以下制上足上頭下先順后反占功名次榜而改上副官而權正

時日剋干天網自張墓網加干自取其敗出克入刻貴爲難当前空後鬼進退不得○知得比用免得人夭

陽日陽比陰日陰比發用凡人一人一事我可以和制須謹和防從事夭成其必不大上下有二三の克是其人參差不一必害伤者不依伸者不憎惡者去之善者依之能依則同心共事能去則不敢施其奸占者須審何人何姓何方何地因所喜而從之居之寧有禍哉若占人品為朋友兄弟為同事同學藝官為同僚占人事為兩事為同謀占物為鉗剪文椅等件占飛禽為鴛鴦為狠狽植為連理潛為比目

知得涉害所事不敢不知涉害為害必大

剛日用日上神柔日用辰上神涉害深淺論地盤孟仲季宅
之在孟事多反復在仲季進退不定私事交害而有可比
是我有賴故彼此交加必害我者孰輕孰重輕者來連可
支重者來連為殃輕者緩之重者防之其禍弭矣占人品為
仇為敵為賊占事為爭為害為侵為凌為賊盧占草木
為刺棘飲食為毒藥在禽獸為鷹蝠狼蛇鴆在物件為刀
槍枷杻類詳之

從有干重謝不教作彈射

則父子不親順治君臣猜嫌(ヂ)客不可留口舌起西南事主搖
動人情倒置用傳帶土為有丸丸缺傷人矣土宍輕憂事立
散見太陰元武天空当有欺謾虛誕事禍起於內第四課發
用無力行兵不利主利先動
死與不死要明蒿矢

神遜剋曰上下剋俗涉害反吟剋
入最急有害心置死之道焉蒿矢不入為後有時發禍其重
者無忘置人於死占者須辨仍輕浮生仍重罹凱此課主外
人侵害占人為仇為賊人事為乱物件為枷杻鎖索禽為啄
木鴟梟

成不成要昴星 四課兵鬼剋陽日取仰視酉上神為初
傳支上神為中傳日上神為末傳陰日取俯視酉下神為初
傳干上神為中傳支上神為末傳昴星雖不入而事之成敗

比所入者尤急不可不慎如柔日昴雖有吉者而憂惧常多
剛日昴出行常急占人品主外人或来人占人事或外事幸
惹占物如鉄爐箱類剛日名所視轉蓬宜防暗昧驚憂見
空亡宜耗忌子午卯酉日值此舉動稽留在外難於進止遠
行遭禁恐死他鄉女多淫酒為私門不宜用事主病患多驗
柔日名冬蛇捲目不動之象伏匿遲留隠匿于内進退猶豫
の正东忌宜空災輕
行如不如要潜伏吟　陽日取日上神刑為三傳陰日取辰上
神刑以冲為末傳　伏吟者静也其
體不動其事不行凡事宜守不可妄為占人品為隠士為老
能占事為陰滞占草木為枝葉占物為婦人戯具
自己無策專看別責　無刻至遥只三課剛日干合處為初
傳如戊日戊合癸ㇾ課至丑以丑上臨神為初傳中末俱日
上柔日以支前三合位上神為初傳如辛亥日戌时酉將取
支前三合丑加寅上為初傳中末皆重於日上三傳丑酉酉
○別責言借人以善事占者當伏人以行庶幾無禍占人事
為人私幹占物為章連
課見反吟先破後成　有干己辛干三傳不同為井欄射丑
日斜冲巳ㇾ上見亥以亥為初傳中取辰未取日未日斜冲
亥ㇾ上見巳以巳為初傳中取辰未取日此課易歌易斜不

能長久之象南北和遠占事動則宜靜則擾雖成易破遇吉
神將亦遂一半反復不定反吟課帶刑沖破害事有兩端遠
近係心更和仇怨反覆呻吟瞬而復合疑而不決事終不起
臣慢君子逆親妻背夫朋失友禍生於外人乂動思靜象日
非一事盡事有兩端事成亦破占人品子反父旦反夫奴反
主卑反尊占人事我欲如此彼欲如彼彼吉而反凶占器物則
有反文之勢頭居下乏居上
內外宣淫課得八專　陽日從第一課順數三辰為用中末
皆日上乘日從第三課逆數三辰之地盤上有神為用中末
皆日上　四課不全不倫幃薄男女混雜見后合勾武主叔
嫂通奸兄妹淫亂上下混則亂人事混則壅家不治人不治
吏不成得此者宜正身齊家儆己制物庶吉否則凶占事混
而不辨難成占行財乘舟則得利占官不然獨斷占物為竹夫
人花木夜合花占人鴈子無民之受其迷
官自為官民自為民官占與民數有民數官得官數吉民得民
官尊民卑數依于理故有官數有民數官得官數吉民得民
數安反是則官被賤職未任者見廢死歿民則鬼乘
夜位為病鬼從日位為訟鬼加罪責乘蛇生疑作怪乘朱雀
非百出乘合財喜改傷乘勾殺傷鬥打乘玄爭婚奪財乘空
暗損乘乘死亡乘常孝服為亂鬼乘元武失脫為賊鬼乘陰有陰

謀之害作后有婦人之難三爻迭出八難頻生民仍不当也
斲輪申加卯発用君子得之有乘車之显庶人得之則為
囚車高盖乘軒子郊乘天馬吉常君子為章服庶人為喪
服鑄印戌加巳発用君子懸金印庶民則為假印服
吉凶用責賤而生尊卑而定君民不可紊論若值空
亡乘軒茂馬吉課入空已仕者有阻未仕者不可攀吉課失
時已仕者將停未仕者不可進加亥丧而帶丁馬立遠竄加
丧弔而帶病符主丁憂亥太歲為天子不容害用建為上司
弹劾○重審下剋上凶將為下民之反告財神作脫為賊賄之
敗亡細玩自見豈可以官得民之数遂以為吉而概不之論
不論官庶時逢富貴將得時臨平民得志
天乙乘旺和臨日辰天以富貴貧賤與人數固已定貧賤
有時而富貴亦天意也数故有安民而用同者如富貴時泰
等卦是也官得而吉民得而亡吉平民受封有吉无凶官
民同用此
三光三陽三奇六儀凶者化吉吉之者愈新
用神旺和為三光天乙順治龍合立干前為三陽三奇即前
甲子旬之首子為用是此四課百事逢
之吉君子得之官職晋加庶人得之死謀不遂財利豊盈病
者得之生訟者得之入獄有赦無凶可推惟吉是宜大吉之

管輅神書終

課也 終

乾隆二十二年十月

乾隆甲午年丁丑月中澣

白沙顧商文藏

淡和金正音緝

晴崖黃廷槐抄 并藏

春園施錦堂重錄

占天晴否 日辰發用見火土將晴天空曉晴傳中三木多風三火大日

久雨何神辨即晴巳午騰蛇朱雀併三傳皆土雲凝聚天空霽色映山明龍若乘金當陰霧火臨之霽是晴明蛇下是陽即為晴陰即雨積陰欲霽觀陽主丙丁生旺發用時壬癸休囚晴不許火神不越東南路蛇雀又來頭上住須史皎日見晴空從斯餘陰無着處

占天雨否 亥子主雨勾陳主陰占風候雨徵龍虎雲從龍風從虎用起魁罡看日與辰有氣帶刑來必速

課也 終

乾隆二十二年十月

乾隆甲午年丁丑月中澣

白沙顧商文藏

淡和金正音緝

晴崖黃廷槐抄 并藏

春園施錦堂重錄

占天晴否 日辰發用見火土將晴天空曉晴傳中三木多風三火大日

久雨何神辨即晴巳午騰蛇朱雀併三傳皆土雲凝聚天空霽色映山明龍若乘金當陰霧火臨之霽是晴明蛇下是陽即為晴陰即雨積陰欲霽觀陽主丙丁生旺發用時壬癸休囚晴不許火神不越東南路蛇雀又來頭上住須史皎日見晴空從斯餘陰無着處

占天雨否 亥子主雨勾陳主陰占風候雨徵龍虎雲從龍風從虎用起魁罡看日與辰有氣帶刑來必速

休廢空亡畏墓洒塵子爻相加救枯穗子爲雲爻爲雷玄合入傳滋涸鱗
白庫若臨加爻子兩蔟連綿未有時凡跳庫所乘神有氣則
作六丁上蛇雀太冲位上來安着忽然狂電見飛揚迅速之時
光閃爍戌爻子丑午巳傳火飛下降水上升亥子水居巳午未
己午火居爻子丑寅謂之火伏於下主雨主用何須看雲霧忽然雨澤孰如傾爻子
爲傳雖主雨一怕空亡二嫌土辰戌丑未四維閉塞雲不雨終
何補爻子退入江湖居甘澤難逢莫浪嘗如還臨上雨滂沱傾
刻之間澤旱枯蓋水升火降方雨虎在東方謂出材動嘯生風孰可禁
更乘小吉爲行止拔木摧林勢益森虺旺升天雨驟作虎旺出
林風力惡如乘囚墓死皆休風宅雨收成寂寞

○○○占水漲退否
水漲傷禾欲害民進退加時要看日辰支傷干吉退回循日辰共損須臾減並不加傷水穩平日辰爻和剋水爻進退

○○○占人宅 附入宅占 分宅占
辰爲宅爻日爲人上宅凶神便有屯蹇剋來和剋以將言
之得事因 辰土神爲宅惡將剋日爻朱雀并主官事与白庫并主疾病 の課四生吉神立六
合来就福慶生更視三傳知善惡編看年上所臨神支傍有人
何所主欲識名之是近隣推宅之法看日神若見魁罡必損人
干傷支吉老者病干吉支傷少者迭

附入宅占

此宅新移来入住看将幾時(ら)憂慮邦將月將疊行年宅上之
神尚其緣寅申子午加及若是安居永不遷魁罡是老憂逢
破邪酉劣屋忌病纏巳亥六畜多傷損丑未遭官必喟然

○附分宅占

將宅許人来共住还向日辰推所遇上剋下号將利己下賊上
劣須吉彼忽然上下共和生此中所動尓的子之加母無宜
受母之加子舍須聽

○○○宅中有鬼神

宅内仍知有鬼神蛇白臨年天目因垂辰夏未秋屈戌冬在丑
劣殃害人の時冲破將刑合斟其鬼崇宅彷(の者垂辰夏子秋邪冬午更与)

刑煞合有鬼神

○○○占修造歳内可忌

凡欲備造及遷移家長行年加歳支旺墓上頭見三煞此是凶
灾不可為孟年酉仲年巳季年丑名三煞行年加歳加其旺歳煞今年莫犯之
月煞若臨其日悪灾却無般須要知若还修造前門戸勿使諸
神有嗔怒行年太歳上頭看避忌魁罡及蛇虎(正月起丑逆行四季)

○○○推月就

又須推他為月就大吉須知月建中即看寅上何神生亥子当
頭名黒就若使修家逢此卦用之修主應其凶雖用前占无
悪將更以行年加宅神本命上頭看可得第一須逢寅及申勝

光神后為中吉但值魁罡不利人

○○○推黃道吉凶方

金匱宜財物吉旺壽命長壬辰招僕富天德合家昌司命人多
吉明堂子更良若能常擇吉生也獲嘉祥黃道所臨為吉神
任其倫造不殃人太歲之方猶不畏況其諸煞及將軍推之常
合天罡訣正七加虛二八寅頭順行陽位止還加三九便臨
辰黃道吉 天罡黃道建吉旺太乙明堂除百倉傳送臨之宜金
匱倉魁天德執消凶登明危下玉堂吉功曹司命是開通

○推黑道吉凶方

勝光下滿天地刑小吉平為朱雀方上見天魁破白虎神后臨
成天獄塲大吉俱收元武位勾陳閉在太冲藏以上六神名黑
道忌擬修方必受殃

○○○犯黑道所生災

天刑害富病顛倒朱雀官司口舌傷白虎到臨家長獄主獨家
獄事天空賊害及財亡元武損胎妊妻妾奴婢走勾陳長婦閉刑傷若令
禳之災自滅莫名師巫出禍殃

○○○禳犯黑道

誤犯凶神黑煞方但能脩報即消殃若觸天刑理天德勾陳金
匱陳明堂朱雀吉旺宜元武即求司命禳天牢須向玉堂
內依此法行保命長星凶道 天刑害家宅朱雀閉刑傷白虎多

凶禍元武貨物好勾陳田宅散天字人口傷若能迴避得必不見凶殃

○○○占求婚成否 ○後有細斷在起課章之左

支傷干兮阴陽对勝支兮如有傷勿尔男家強欲娶必是幼年恭土香

○○○訪人見否 ○附約期人果来否

欲出前途訪覓人看其居處對何神合三合相呼見且忻假使他人屋戌地与用神合亦合寅午戌三合兼宜与用神加之天頭地足来加日戌為天頭己為地足斗罡加孟宅相斗占加孟神在勝光神后宜須待親在内訪人在

家飲酒甲乙日用未傳小吉主醉柔鼎伏吟即隐身柔日鼎星伏吟是人身藏不見

○附約期人果来否

與人同約来遊此為當已過未曾来斗係支干及加神待之初見不須猜斗左日前兼加季期人苟此玄難回此皆占遊占之更值鼎星伏吟卦在宅不出莫相猜

○○○占主人善惡

徑途日莫前途遠欲寄安宵恐異謀辰是主人日是家辰上初生吉否接辰上与日初生若值主人是長者害仇元武是賊從魁勝光宜急去神后臨他進退由

○○○見貴求望

故謂尊官何處期書龍小吉可投依斗罡加孟所求獲臨季空
回仰許之見六合太常並吉妙日
辰刑害神將不吉凡事皆凶也

○○○人情靈實

彼有使來知偽真加將先看日兔辰上之神傷日上來者言
詞不妥陳日為未使辰為我不若傷支是妄回陰空蛇虎魁罡
立日上者為來者必誑人若報凶事視白虎与今日此合即是
是凶也

○○○占靈官附求官遂否

文視青龍武視常与日神相生吉和乾山神將外戰在官憂罪
累內戰主疫病測之○文皮視龍三月甲
戌日未時占辰加寅用午加辰乘龍与今日相生為吉遷甲至
辰者龍得三位即為三戈期待戌至辰者龍得七位為七月期
此日青龍乘午火之生土是戌已為日期者龍加辛辰則為辰
時旺相去三年七月戌已日辰時遷武官視太常尓妙之文
官者占寅乘青龍寅屬木之生亥至十月始遷武官者占子
乘太常子屬水之生于申至七月始遷餘倣此馬折足龍化
蛇最不利

○附求官遂否

欲卜求官成不成須逢邵綬馬相并魁常為邵綬龍常天后居
傳內城吏太陰居顯榮傳送為天馬即天城
天吏

○○○定文武附標日上官赴任

文武位殊占各別文要青龍武太常日辰若內生其將此選居
官得久長上克下為憂罪累下賊上時遷疾殃龍常所臨靈上
下相克賊也

日去龍常遷歲限辰至龍常月量二將相生為上日時即刻

龍為共詳 註悞前遷官下

○附擇日上官赴任

擇日上官何所從年上神遺官尅必
木水司工禮屬火官倉任土水
主冬有災及將是朱禽憂口舌
天將言之制日值此之时凢必重年上神
傳送本位登明ㇾ合寅ㇾ為月
阴神在亥ㇾ屬水当戌巳日有禍
門上傷年歸未得任官之方為
遠求替支傷干吉兌斗罡加季
之門不尅人年上神恐不得歸
也假令人年見從魁所往之方
也戌地上得勝光此謂門

上克行年也年上神亦不要克所往之門上神主遥役不安之象

○催官使者赴官期凡占上安赴任見日鬼乘白虎加日干或年
如使值空亡又是虛信或被避差
上其三傳上神生其安星者亦名催官符如六處見又丗爻者
便為恩主舉主亦為食禄之地
六乙日見旦貴六巳日用夜貴
慾占赴任極遲也查返本
局冬得土局赴任占得反吟多不滿任

○○○占赴舉 內附殿試

凡占科舉以夜貴為簿幙貴人以朱雀為文字雀乘神旺相
日和生文字合格雀乘休囚与日和剋傳空為不合格簿幙
官者晝占以夜貴是夜占以晝貴是此神臨人事命之主或臨
日干者試必中高甲或用六甲旬首臨年命日干之上作簿幕

官者尤的惟大辛日巳日乙日有之又如甲辰甲戌二旬中占得辰戌臨年命日干者必作魁元或丑加未或未加丑作年命日干者亦作魁元缘丑中有斗未中有鬼斗鬼二字合命為魁故也或天盤酉臨年命日干者占試必作亞魁缘酉為從魁故也已上諸說皆忌空亡○日德加亥為用主人高中緣德入天門德者得也○占赴殿試如亡已日於辰戌丑未年占用夜貴人逆布乃真雀臨午名真朱雀其文得上意必得高中緣朱雀生太歲又生日干也如真朱尅太歲占訟達朝廷罪必致凶惟申名巍然占試如逢朱雀所乘之神尅簧幔官者文不帖主司意楊將出忌朱雀臨丁馬假如申年巳巳日子時占三傳巳戌酉課名鑄印乘軒又曰戌德卦又係甲子向首子加未上却以旦貴為簧幔官臨身旦占人本命之巳其行年本命上又乘神尅占試中魁甲矣疑此例如無官人占試則得簧幔周全如有官人見之則云不仕之官雖值簧幔官者猶分喜忌細具于後○甲日不喜未庚日不喜丑墓也又甲寅日亦喜空丑為之庚寅日之未同亦喜空申為之庚申日不喜空申為之六癸日不喜空巳為之六辛日不喜空巳為之六辛亥日不喜剋午為之辛亥日不喜空亡甚試官不視其文卷徒勞一次○如占武舉試弓箭以巳為弓申為矢申加午必箭中紅心如申加寅申巳亥

為の脚花以第四課言其箭數其中四墓必晚塚

卷十八 占求婚成否

凡卜求婚成不成須逢天后莫加刑日辰上泻凶神將剋下如何合聘名天后畏干女不宜支克天后男悔恨斗罡加季催花燭加孟禮函往自營加仲許之為配偶媒看六合辨其快日辰上下若相剋天后相生便合親不然支被上神剋干又剋制此神傳中六合者離在陰陽有氣好婚姻夫之本命加女命兩家年上看那心若是魁罡有損傷大小吉兮尤多病雖遇惡神成不怕兩家年上吉相催忽然相喜還中吉若也相嗔不用為○○○擇婿以辰方

欲娶三方為女兒辰申与午各相推一女在辰一女在申一女午地則方上有神知善惡天后相生即可為八月卯時甲子日子乘天后與誰宜天后屬水看午上土兮辰上火午上是土剋天后辰上是火畏天后兩處相剋莫娶之申上從魁金水會此女為妻是合儀

○○○占女邪正

從魁太冲与亥未為用之時并太陰玄合悉為皆不正若非亥包即邪淫天上甲来臨子上功曹加戌即夫心神后處伊年命上探乘逢客必借金

○○○占女美醜

二后課時如此相此女輕盈貌並仙居玄凶神又因死媒人說

為の脚花以第四課言其箭數其中四墓必晚塚

卷十八 占求婚成否

凡卜求婚成不成須逢天后莫加刑日辰上泻凶神將剋下如何合聘名天后畏干女不宜支克天后男悔恨斗罡加季催花燭加孟禮函往自營加仲許之為配偶媒看六合辨其快日辰上下若相剋天后相生便合親不然支被上神剋干又剋制此神傳中六合者離在陰陽有氣好婚姻夫之本命加女命兩家年上看那心若是魁罡有損傷大小吉兮尤多病雖遇惡神成不怕兩家年上吉相催忽然相喜還中吉若也相嗔不用為○○○擇婿以辰方

欲娶三方為女兒辰申与午各相推一女在辰一女在申一女午地則方上有神知善惡天后相生即可為八月卯時甲子日子乘天后與誰宜天后屬水看午上土兮辰上火午上是土剋天后辰上是火畏天后兩處相剋莫娶之申上從魁金水會此女為妻是合儀

○○○占女邪正

從魁太冲与亥未為用之時并太陰玄合悉為皆不正若非亥包即邪淫天上甲来臨子上功曹加戌即夫心神后處伊年命上探乘逢客必借金

○○○占女美醜

二后課時如此相此女輕盈貌並仙居玄凶神又因死媒人說

好是虚言斗罡加酉当居长仲即为中季火年之上見金克白
色火来临焰心红颜木青水
黑土黄

○○○婦人入門占函

婦入門来伤否臧止於天后以居詳傷残日本公姑疾假如壬
癸日火
為天后傷申金若剋青就婚必延六合畏之男女少母午遭刑
金是水之父母
牛馬殃刑剋田损牛
刑剋午損馬

○○○占伤時来

男以就之陰為来年女以后之阴為来年大吉臨下辰為嫁月
后合占婚豈用媒

○○○占産育

罡為天后加年上合主傷胎善護持或值時傷憂更重支是母
乃干是兒
辰時傷天后大凶假令六月立辛未日申時午將加申此為傷
當与干也干為子支為母被螣蛇臨至癸酉日子死母腹傷
申故也
支傷害母干傷子蛇虎刑并命必危旺相吉神居此上子母俱
歡不要疑又看三傳神將決六合青就喜氣隨行年子上无刑
害便是平安信可知

○○○占懷孕生時

婦人懷孕幾多時未辨雌雄与雌正時仰看母之命更看行

年支上推陰神本宮生女子陽神必定是男兒再用勝光推產
月以臨之處莫氣移又將月將以加時乃占日乃占不比乃即
是男應不安不比是女亦無疑假令甲子日占孕時在午乃必
是男未時直欲生女未申甲乃為不比斗罡加酉胎猶未徵
值生時亦主難臨仲而今生已近加季便生如等閒奇偶天罡
以繫辰与日比陽男子身比陰是女言非謬不比雖產恐驚人
時上日上同為決俱陰是女不虛陳俱陽是男用陽刻下生男子此
訣前人嘗告君四月辛巳日子時課上勝光刻下范蠡此越王
生男果然
假如甲子日罡臨寅邨乃是比陽若臨子亥為比氣凡罡与
日同類曰氣与支同類曰陰如罡加申酉乃是不比主難產
蓋干為兒干受傷故也若臨四季亦是不比主難產恐損母蓋
支為母支受傷故也若罡臨已午亦是不比邨主生男蓋已午
皆屬火乃甲之子孫故也雖難產而子母俱安緣天罡所繫与
支干俱无刑剋也餘皆仿此如甲寅日干支同類仍辨曰以天罡
臨寅生男臨邨生女以寅為奇邨為偶也不比依前法取之
又法陽生男陰生女如臨產日占浮剛日昴星生女柔日
虎視生男取從仰之義凡日干之胎神作日之妻財又逢月內
之生炁者占妻必懷孕支之胎神作月內生炁尤的不必干財
也惟此胎神臨妻年命更好或臨支上亦同妻才作生炁不必胎
神亦可用內有六亨六癸六己日乘胎神生炁乃妻之妹有孕

尤驗又辛癸日乘玄有私外有甲乙日胎神在酉如十月占必是婢妾有孕丙丁日胎神在子如正月占尔然又甲乙丙丁四干胎神作空乘死氣必是鬼胎〻神作空受剋占產当日便生癸酉作月獸占產必速如六月占己加丗年命是也死癸作月獸占產必凶如三月占申加丗年命是也六合三月占加申四月占加酉乃月之死氣剋六合至產期憂子凶天后十一月占加辰十月占加戌八月占加丑二月占加未乃月內死氣剋天后到產期憂丗凶凡支加干〻加支互和生者名子恋母腹利占孕不利占產如至產期占之主遲生則吉六丙六丁六戊六己日胎神在子養神在丑如在正月占緣血支血忌皆在丑併養神而剋胎神占產必生速或占孕有損如十二月占緣血支血忌皆在子作胎神占產尔生速如占孕尔防損胎神臨本日及臨絶受剋六壬日午加亥六辛日午加亥產子言本日便是六癸日午加亥產期

受剋占孕占產俱畏六戊六甲日子加巳時占產稍不畏也如母之年命上神冲剋胎神者雖作生炁必是小產此法極驗丙丁戊己日子加申庚申日卯加亥癸日午加寅甲乙日酉加巳大宜占孕因胎坐長生之上耳惟占產反凶腹加胎神母為腹也甲乙日丑加酉丙丁戊己日丑加子庚辛日丑加卯戊己壬癸日丑加午如值此炁東高炁裏有孕因胎在腹內故也如

天盤之丑作旬空占產必生速因腹空必已誕其子占孕必損
支干全傷子母俱必獨支受傷害母獨干受傷害子如小產耶
破胎之日必生戌刑胎之日生戌月內生丑之日生或以子息
支之長生日生戌以子臨養雲帝生假令甲乙日以戌為養神戌
以逐季之天喜神所臨之日生天喜者乃逐季之養神也以上
原本作已上占孕反損占孕反損又妻本命納音之胎神沖破之日生死驗支干夾三
傳首尾六合如占產子母俱不保因氣塞抱中故也若母之
年命透出支干之外可免母亡

○○○產婦所向方

孟月功曹仲神后委以天罡加建看丙壬臨處月虛地產婦居
之得保安又將傳送加年上魁罡之下見傷殘

○○○占種田

今歲營農問豐稔五穀之神各數推木主禾苗金主麥黍豇紅
豈火為之母未為麻皆屬土稻將黑菽水言宜四課三傳有其
類歲上之神和合宜土併朱雀爭強界亥子勾陳競水池更將
室宿加寅巳宅長行年看所臨傳送功曹為大熟辰未必遭蝕
所侵巳亥收時對宮沉卻成不收或還人勝光熟與他人共不
然還債折資金

○○○占養蚕

午為養蚕未為桑寅為蘭子巳為筐郊是然兮辰是筒申為綿

絮名殭子神鼠盜亥當死丑當眠伏戌為黃傳用凶神知不保吉將并之蓍即殖木為朱雀憂爭棄白庫臨手人必在の課之中逢見馬以馬三傳看否臧岁上丙神允和洽欲得事就及太常〇〇〇占奴婢

天空奴婢共為名酉戌分占庶得精何魁是奴從魁婢六合加是元武其婢必走若作蛇庫其婢必病若玄戌二神乘就常吉將者其奴必有心腹缺事主不留也〇〇〇占六畜

六畜占須逐類詳勝光為馬未為羊元武併財憂走失白庫同為疾病殃地上屬神為本命惡神臨并不為殃午併朱雀加金之馬欲咬人宜謹防〇〇〇占六畜病

假如牛病先看丑之見何神来覆臨魁罡作庫庶難活寅卯加之亦是侵神后為屠太乙灶酉為刀釜(金)亦為砧刀来砧上屠臨灶の課三傳摠不任〇〇〇求失畜

牛馬放當忌臨午勝光大吉立伸方東西南北看伸處神將和生不損傷下之凌上遺拘繫馬午加水牛丑加木木是伸憂人絆韁元武天空盜賊劫六合太阴人還藏責人朱雀宮中隱加在支干歸本鄉其所屬加支干自歸遠近至陰為里数若失牛大吉加申牛在西南里或三十六里或十六里臨時消息陰在丑之玄申隔六十六里或十二十六里或壯在衝臨辰日詳臨申之日得之責人順去

螣蛇值天乙順行為盜其也逆行玄武當天乙逆行元武為盜日辰剋盜尋迅易不剋誰人知去場

○○○占商賈

擬欲求財市日中三傳有顛便與工物占日辰無剋害買賣營求運即動物就太常為絹帛勾陳田土雀書同金銀刀劍珠傳送木器舟車竹太冲有顛旺相宜商賈若是休囚枉費工

○○○宜往何方求財喜利求財須向就行處欲得就居有氣神以臨之位無相剋復要旺生今日辰歲上有神年以畏剋太歲上神年剋者尤惡主貧行年上神剋行年行年先看吉凶旺衰主求財必定成

○○○賣物售否有物塵中見鬻時支干俱吉六和宜干吉支傷憂少利支吉干傷不歇遲時下兵傷猶獲寶支干俱損不如歸欲求財侵中鳥財易求財才雖就居本財堪覓占才緊切視三財日辰舍上細推排三位俱乘旺相來定知凡事有和諧

假如春占庚子日返吟亥生人是也

寅申相加為日財午加子為辰才已加亥為命才三位旺相占財如意凡求未初剋日而中未為日剋生難後易若日剋初傳而申未剋日宜速求後則無矣求財見元武白虎天空之手妄盜

○○○詞訟占

家人爭看尊卑外人爭看先後

論訟四般看勝負尊卑先後各三位孔子克支神尊乃理支剋干

神畢淫羸用神傷下空发擊下之陵上后爻迭上下和生和解
准傳■終有氣肆者囚未傳囚墓皆遭罪死氣終傳必害身若
見太陰来入卦与日和生可首陳課内必神伴者是財与罪爻
亥与巳日辰年上若和逢空知因係遭笞捶

○○○囚繫出獄否

論訟未休憂被繫四氣沒微閑鎖神閑屋後季鑰前孟如夏閑
辰鑰在申閑即為囚鑰為放傳用臨年加日辰傳逢入墓还遭
獄初墓傳生不禁身斗罡臨日須吏釋時值伏吟猶滞人

○○○罪輕重

非繫須知罪重輕初係之日見分明勾陳剋日難分雪日剋勾
陳訟必聽或不犯初訟起即看今日上神勾陳係日為同類美里多回見久停
勾陳作虎同傷日獲罪当須主戮刑勾陳阴作虎与勾陳若
也為天乙生其繫日放疎真勾虎二神俱不旺日辰有氣献为
情未准常救傷年命或剋支干罪亦減事関明动神同歲理涉
州司月建并日刑遣罰月刑杖歲刑因病莫慢三刑棄市之
徒是一刑止是有鞭刑就并歲月建為用恩赦来宣放汝生
天后与今日干和生有恩救又云岁月同用即有赦官鬼之墓絶上為散日朱雀對冲為
敗日雀下位為解散日朱雀加下辰為了日籌神加處為出獄
日

○附占吏案果否罪加孟季仲不平

○○○占欲避罪否罪加孟季仲不平

○○○占逋訟

公事吉否　　罡加孟扶宰仲无罪季无事

否　　罡孟不妨仲有罪季罪輕

休訢仲好訢季吉利　○○占雪訟宽枉　罡加孟

事　○○占漏稅事　罡加孟无事仲憂季無

○○占詞訟散後如何　凡占未見墓事止不復發及傳中干起

支責加仲後必再發　心鏡終

卷十九　增附釋三才應事　第三句作地占宅地与坟塋

天課占天人課人地課占宅地坟塋罡天魁地人求責此訣教

君最有靈孟仲季中尔順逆地盤旋变見真情仲於本位天盤

取孟季須知隔五尊此是三才妙翅應訣鬼神無靈不潛形

凡占天求天罡旋靈占地求泄魁旋靈占人求責人旋靈若

加孟神順責五辰取应加仲以本地位取應加季逆責五辰

取应今擊三課以例其餘

假如五月戊午日未將巳時占

天即以月將加時求天罡落靈辰加寅是罡旋孟靈取前五

辰為应前五辰是未加巳見天空主西南風起至東南方止

何也孟未為風伯巳為風門未位西南巳位東南神是天空

故主風耳　又如九月庚申日卯將亥時占地即以月將加

時求河魁旋靈成加午是魁旋仲靈取本位午為應午加寅

見天后主寅地有胎衣沾血之物蓋酘為心火主血寅為胞

胎天后名婦人也　又如十一月甲子日丑將辰時占人

公事吉否　　罡加孟扶宰仲无罪季无事

否　　罡孟不妨仲有罪季罪輕

休訢仲好訢季吉利　○○占雪訟宽枉　罡加孟

事　○○占漏稅事　罡加孟无事仲憂季無

○○占詞訟散後如何　凡占未見墓事止不復發及傳中干起

支責加仲後必再發　心鏡終

卷十九　增附釋三才應事　第三句作地占宅地与坟塋

天課占天人課人地課占宅地坟塋罡天魁地人求責此訣教

君最有靈孟仲季中尔順逆地盤旋变見真情仲於本位天盤

取孟季須知隔五尊此是三才妙翅應訣鬼神無靈不潛形

凡占天求天罡旋靈占地求泄魁旋靈占人求責人旋靈若

加孟神順責五辰取应加仲以本地位取應加季逆責五辰

取应今擊三課以例其餘

假如五月戊午日未將巳時占

天即以月將加時求天罡落靈辰加寅是罡旋孟靈取前五

辰為应前五辰是未加巳見天空主西南風起至東南方止

何也孟未為風伯巳為風門未位西南巳位東南神是天空

故主風耳　又如九月庚申日卯將亥時占地即以月將加

時求河魁旋靈成加午是魁旋仲靈取本位午為應午加寅

見天后主寅地有胎衣沾血之物蓋酘為心火主血寅為胞

胎天后名婦人也　又如十一月甲子日丑將辰時占人

即以月將加時求貴人為用
丑加辰是貴為季取後五辰為
夜後甲辰是亥乙加寅見太陰主陰人從西北方来求醫蓋
太陰地盤土是申白庚卿牒主患腰痛疾也○釋五行應日
五行有旺相死休囚五辰之旺相死休囚歲月發用辰朝遠則以此例決之
火相土死金囚水休之例凡歲月發用辰朝遠則以此例決之
辰於兩日者本於干如丙丁日火旺土相金死水囚木休之例
以日發用應期則以此例決之大抵以時決五行之衰旺此
歲中之定理以兩干決五行之衰旺此逐日之圓機壬課尚変
宜用圓機未可拘之定理也

○○○占病生死　領看喪門白庚煞吊客煞并喪車煞之

占病如伊辨死生先推白虎与誰并假令今日干居水土神為
虎病雖生次看六煞来入墓細尋枝委看刑冲火日用神俱見
戌（身）入墓惡見天魁覆丙丁（二鬼）入墓戊己木神居未（三鬼）入墓
未上（四日入墓）壬癸水神辰上（水庫）辰（五支入墓）行年
三合纏魂駕六行年入墓假如男行年立寅功曹加戌是寅午
卦值此之時不憾迫白虎所乘煞旺相逢剋行年必命傾亥期
鬼日將為准甲乙占憂辛及庚（庚与死神并剋行年）
鬼憂今日別在他辰數計程丑是墓田寅外停浴盆加季四時
終（浴盆煞春辰夏未秋戌冬丑）魁罡又主缺鉏煞軟宿喪車不要逢（軟宿太
喪車（巳未二辰三丑の戌逆）乙巳也
辛吉夏子秋卯冬午四仲加
人年命凶毛頭本命加年上与虎

作臨是大凶庚與陰神傷病日庚之門神占白庚同刻起病
鬼来追更系容又云天上死神臨墓并行年及日辰上大凶死
浴盆見水白庚陰神自刻子日或刻今日支干者必死矣死
白庚所居神病者必不死在邪順行十二辰玄武臨治盆大凶為
用金終木傳流血用木終土瘡腫瘡泡腫瘡用水終火寒熱癆火生症
瘦或瘡瘍土水淋漓并腹急五行相剋逐情攘此皆用起及傳終言本命
卫神依類辨如逢子亥腎衰羸水腎木肝土脾支乃氣憂頻嘔
吐干同庚類火淹遲干与白庚比也元武體虛為水疾天空下痢更何
疑金神乘白庚必是肝经受病而治肝木神乘白庚必是脾经受病而不可治脾水乘庚心经病而不可
治腎而不可治心火神乘庚肺经受病治心不可治肺土神乘庚

腎经受病治脾不可治腎已上五法常為的確有驗惟庚受
刻及空亡不必治之

占病太乙螣蛇主頭二神俱是火发上旺則喘嗽衰則赤目口
舌生瘡頭痛又主咽喉之疾元武登明俱是水涸下旺主腹腎
之疾衰則水逆上主頭目眼疾重則心疼也天空臨戌俱土罡
亦然旺則肺肝腰疼衰則骨腿痛勾陳在天秤旺則刻水多主
噎塞之病白虎臨傳送旺則血流之灾衰則皮膚瘡腫筋骨傷
折玄武臨功曹主肝膽旺則風疾衰則損胃減食太冲六合胸
膈疼太陰经魁主腸疼肺疾天后在子主男子腎病太常在未
酒食蟲疾嘔逆氣滞

占病專視日干之食神九妙行年乘之乃名運粮神忌空也
又觀干之祿併神不可落空也及作閉口或受剋如占久病必
絶食而餓死外有冬蛇掩目卦亦然假如辛未日酉加寅乃祿
坐絶鄉又作閉口又名煞祿卦詞病必凶天盤日之祿食作
空亡又坐刻方占病必絶食而亡假如甲辰日寅加子夜又乘
乙巳又反吟丁巳日卯加申午夜又反吟丁亥日午加亥庚申
日申加午晝辛卯日子加未又子加戌晝六
詞之食神乘禁方又有祿神作閉口乘白庚者假如乙未日
卯加申又反吟夜其反吟卦乃剋干之祿受絶丙戌戊子已為
閉口辛未日子加戌夜壬戌日亥為閉口祿

外宜觀生炁死氣尤驗假如正月生氣在子死氣在午乃生炁
刻死氣也如在甲寅旬占之乃生氣空亡死氣寔占病更畏如
行年上神是炁水尚可醫治得緣炁水能剋午之死氣也行年上
神反生其死氣者死如生氣占死氣不相剋者占病雖安猶然
難痊如白庚乘日鬼作空亡病必未瘥外有日干之墓乘白
虎在六處者如占病必是積塊病宜以破積藥治之假如六乙
日晝將順行乃未乘白庚內乙丑日未空亡無畏或易療非年
深積塊尔六辛日晝將順行丑乘白庚內辛丑日空亡六易
治外有六庚六辛日有白庚乘旬丁者占病必重以連疼痛
之雷且如辛卯日炁加丑作閉中傳壹占乃炁乘白庚作旬丁神

必為頭痛以致不救餘看丁虎乘類而言之丑為脾疼或腹疼
邪手疼或目疼戌足疼已齒疼或咽喉疼未胃疼或積酒小
腹疼亥臨戌亥子丑寅卯為肝疼辰巳午未申云為腎餘逐
類言之如日鬼臨在六支不乘白虎但擬其鬼亦為病症假
如火為鬼便言肺病水為鬼便言肝疾土為
鬼便言腎病木為鬼是脾病如
如蒿矢卦六宜言有疼痛處金加火上主筋骨痛惟庚日申云
加巳午火的連茹卦作日之財占病必因傷食而得如命年
上神旋制其財神尚有医療如命拿上神反生其財必死斷
輸卦邪加申戌加邪占病必手足不舉或有傷占病見太陰

六合青龍為喉日
外有六合加申臨邪謂之尸入棺緣申本身也於三月之內乃
是死氣身即屍也必且上有六合下有邪木是棺也尸入棺占病
必死尤宜詳其類神言之」或申加邪木乘六合於九月占之但
病在床而未愈緣申是生氣邪為木庚癸邪日占父母長上病
死先急緣父如文入棺故也」已上皆三月占尤驗六合名六岸板
外有申加巳名白虎入喪車發用為的占病更畏」如庚日或申
為本命反吟課占病必死緣人入鬼門」又忌牧竟神乃戌日辰
為元武是也夜順旦逆有之于十月占之緣辰為死忝尤的」
尔忌浴盆有水浴盆杀事辰順季位其上忌乘亥子水如天盤

見欲魚忌乘天后玄武如占小兒病死尤急緣爻為孩子為子息元武天后即亥子」巳午加亥子寒熱患自玄武刻日重病十干反吟必主病癒

餘有癸酉癸丑癸亥日並支上未作太常為用夜貴有之以上六日例

壬寅壬子日並支上未亦作太常為用如占病必因喜事及飲宴或往親戚家帶病而歸或是大官占之必因赴宴得病餘占皆同前事而殁不葬」內有壬子癸丑二日帶旬丁在必往妻家得病極驗惟宜占人年命上有郊木為救如乘寅木必有神護尤宜命法官治之倘稍緩寅木反被未墓難救矣

外有白虎乘病符剋干九丙戊年命上乘血支血忌者必是血症或如命占病又帶月厭作血支血忌必病血崩或墮胎甚驗○○○覓醫藥

日辰月建同前之此是天医對地医今日支神同剋庚當知減退必無疑醫神木土宜丸藥水即須湯火灸之金為鍼砭看其類勿用咒罡不喚師制鬼之位是良醫己午作虎鬼不宜針灸申金作兎鬼不宜針灸乙丑日酉加干乃日之鬼邪賴支上有午火剋其酉金此午火便是良医或是本家親人能醫或得家堂神位保護其餘不逐類而言之又假令甲戌日干上酉雖日鬼奈是空亡不足畏煞支上巳火坐於墓上亦

不能為救似此一例求医其医言病甚明其如庸醫不能治
療其餘救神不在支干而臨三傳及年命亦可為救且如制
鬼之神加亥子宜服湯藥加寅卯并四土上宜服丸藥加巳
午上宜灸加申酉宜針砭医神所生為瘥期所克為凶期
乃天地医也天医作虎鬼不宜医攻治庸良審之医男以
辰加行年于天上功曹下尋医女以日加行年於天上傳送
下尋医須於所值之靈視其神將吉者方可用之○天醫日
正月卯二亥三丑四未五巳以此五神按月臨之訣曰天医
巳卯之猪臨三月随牛の未尋申巳六卯七居亥八牛九羊
十巳真十一卯再来尋卯十二亥上作醫人

○○○看伊鬼為殃
傳中有帛傷本日看是何神作殃殃木主絞刑脩造巢金為傷
鬼佛神堂火并五道城隍灶水則河神測北方土犯宅神須祭
祀勝蛇朱雀道中亡虎為兵役勾陳吏天后女姑為姙孀婆人
神廟并先祖親化六缘回太常傳中逢鬼長生已用木傳是金是
婆神五道祟分明沐浴浮官水神禍冠帶宜修功德神臨官論
訟回首願帝旺家堂土地并喪為木下山林鬼病即須禳小墓
靈死墓走亡公伯禍絶為流浪客傷胞胎回產死養神廟此法
推詳課復精

○○○辨瘥期
醫療如何是瘥期行年之上有何神夫乙所居乘旺相傷干鬼

虎不成迭假令而傷其日天乙宜臨日與辰虎旅空亡或有德与日和生不損人干日作期為退限還如戊巳庚辛

占盜先尋玄武臨所臨之地賊潛身克日之鬼乘玄武此賊強梁盜奴真如臨旺相強人衆若遇休囚少許人陽星照武宜擒盜匄陳當道賊寒心更得福神臨發用賊從飛騰難覓雲倘乘生合防高頓若值刑冲必露形或作空亡逢救解知是偷兒未必真吉曜併臨多庇護陰神冲剋定遭擒天馬加臨賊逃遁武乘死氣喪殘生要知何日能擒護須待狼星即盜星入墓辰乃玄武墓絕之日也更占所盜財和物須看財神不落空若坐三傳或發用空

救原物返囊中

物取類神多刻害旺相生扶捕獻功金銀財寶覓偽送衣資細緻太常同經書文具推朱雀玩器舟車視太冲要知賊物追還數賊人數看元武立下相乘揔若干子午丑未入之類日星賊屋其下莫教遁巳神臨旬內居其乙還如甲戌在登明甲子旬在乙丑下甲戌旬在乙亥下餘仿此天目表氏夏居柳秋奎冬女下藏形天目所為盜賊之靈

課刻日上之神尋究追捉保寔成太陰龍合来加日此三傳加日辰難捕捉在言登遠程三傳元武見螣蛇即是因徒喪禍家十二支神皆有例以例推之若有差見朱雀在吏家見六合在貴人婦女翹勾陳在將家見元武吏家見太

虎不成迭假令而傷其日天乙宜臨日與辰虎旅空亡或有德与日和生不損人干日作期為退限還如戊巳庚辛

占盜先尋玄武臨所臨之地賊潛身克日之鬼乘玄武此賊強梁盜奴真如臨旺相強人衆若遇休囚少許人陽星照武宜擒盜匄陳當道賊寒心更得福神臨發用賊從飛騰難覓雲倘乘生合防高頓若值刑冲必露形或作空亡逢救解知是偷兒未必真吉曜併臨多庇護陰神冲剋定遭擒天馬加臨賊逃遁武乘死氣喪殘生要知何日能擒護須待狼星即盜星入墓辰乃玄武墓絕之日也更占所盜財和物須看財神不落空若坐三傳或發用空

救原物返囊中

物取類神多刻害旺相生扶捕獻功金銀財寶覓偽送衣資細緻太常同經書文具推朱雀玩器舟車視太冲要知賊物追還數賊人數看元武立下相乘揔若干子午丑未入之類日星賊屋其下莫教遁巳神臨旬內居其乙還如甲戌在登明甲子旬在乙丑下甲戌旬在乙亥下餘仿此天目表氏夏居柳秋奎冬女下藏形天目所為盜賊之靈

課刻日上之神尋究追捉保寔成太陰龍合来加日此三傳加日辰難捕捉在言登遠程三傳元武見螣蛇即是因徒喪禍家十二支神皆有例以例推之若有差見朱雀在吏家見六合在貴人婦女翹勾陳在將家見元武吏家見太

常長者家及隣家見未加左長者或寺觀見天后左婦女貴人家見貴人太常左出入宮禁權將家見白虎在喪家寡婦家見天空在奴婢人家旺相之生永不得休囚欲走被人拿

疑何人行盜

此人在處好非求而我已財疑尓偷且將太乙加季上其次便看生月頭虛星立子為真盜參宿加臨莫隄尤用神到此尓云是若此何須結怨他欲知失物何人耶陽是男人陰是女先之与少看日辰旺相休囚相類舉元武有氣少老氣其物貴賤若何知此則專心尋武時吉神幷者家子以神臨者是貧兒

占同居人窃否

一家之內十人居一人失物九人吁未知失者豈氣准欲占先以將加時若有人乘元武下此人行盜定無疑

太陽照武宜擒賊

玄武坐於太陽月將之上占賊必敗縱賊人喜逃而隱形豈宜被太陽之光照曜以破賊形現露惟畏占時在夜賊反隱也尤宜逐季推尋日出日入之時尤准假如壬申日寅將申當乃反吟卦且支上寅木乃是日之盜忌上又乘元武必是家中人作盜後必敗露因月將照破元武也又假令辛亥日亥將戌時干上亥是日之賊神又乘玄武初傳又是日之墓神中未寅卯為日財又是勾絞雖是太陽照武成時太阳已歸坐下其賊難獲此例極多餘倣此

又有元武雖不臨太陽之上如加于卯辰巳午未申天盤之上者尚可捕捉玄元

武臨天馬六丁更臨戊戌子丑寅之上其賊終不敗露或傷
年日辰之上有日鬼生尤賊人之類如鬼之本家上乘太陽者
占盜立獲如占失財其財坐長生之上亦不失
失物類其物坐長生之上亦不失又如戊寅日辰將申時上
乘凶武乃名太陽照武又乙未日將申時亦將申時六癸日寅將申時六
傳六巳日並酉將申時又六巳日郊將申時六
乙日酉將申時乃臨年者也外有天网四張卦占賊必獲用
起并時用剋日干是也臨破祖卦占賊難獲有神剋其初用者
是也如有用神做賊者例因元武所臨之神有神作合者
是也假令元武加子臨丑子与丑合為奴人也外有扼賊不
如趕賊者例假如甲日占以申為賊不可便以丙火去剋雖去
其鬼賊亦窮其甲干猶有所貪不好以壬水竊其申金反生其
甲干之木矣又游都之下扼賊必獲甲巳日丑乙庚日子丙
辛日寅丁壬日巳戊癸日申元武加丁主失脫

占行人

思望行人久不歸須憑類神以推之
傳送太冲占道視功曹占婦女視二
后占六親視我生我剋我之類占婢視太陰餘倣此占僧視
陽二至算來期類神臨二至上立
卯非遲假令行者身居戌天魁臨亥綬裝衣伴名斗道在初念
轉至東方寅卯維午上功曹申加見大吉当午巳合歸

假令占奴僕視天魁若魁加亥其人必動有歸意如加寅卯
其人已在路臨限午上為至期戌若加寅午上是功曹其人
甲乙寅卯日到戌若加卯午上是大吉其人戌巳日歸戌若
加午其人当今日回乃日臨限重
又取用神三合至子午干上相配之雖来必至日前三前四上
神看是誰若所占類神至不臨限至又不臨限至難定歸期却取用神
三合子午二至上看有無決之假令占文書看朱雀来寅加
戌卦乃寅午戌之臨午上用神朱雀寅与戌合為三合臨至
当戌巳日到也若類神不臨限至又不臨三合歸期亦難定
却看支前四位假令正月甲子日占得卯時課登明臨卯乃
是支前の課神其人在路功曹加午在至當甲乙寅卯日歸
也餘倣此
或不知方千里外即視行年限度推
其人行年臨寅若臨卯酉限度其人在路若臨子午二至之
上其人即到門也
又辨其人詳物色神將為名皆可知太常衣服粮食父六合媒
人孫与兒童騰明友鈐夫墦天后神后是妻姬天后妻神后
偪乃嫗字之候太乙太陰兄弟位勾陳兵吏甲毛皮天空酉戌雞奴婢
白虎病人喪柩悲元武陰私奸盜者朱禽官吏辨徼追功曹狸
豹魚羽士傳送刀兵僧与醫太冲驢鬼船車木勝光獐鹿馬魚

靡小吉雁鷹羊酒等登明書易承慇懃此類患皆求限至課中
逢類到每疑 ○○占存亡遠近 附推將軍法
前述難推限与期存亡遠近未曾知有人一去無消息乃課行
年定吉凶年前寅申意不返已亥本鄉心还念處季巳為他方
鬼逢孟身安郎便回乘仲定然多阻滯或纏疾病尚栖遲天乙
太常臨生旺必逢高貴契同隨龍旺加臨多財帛天后陰人酒
色圍(圍字原本作迷字通用)勾陳雀乘之必構訟蛇虎臨年惹禍危搥觀神將知吉
生辰合日是歸期三千里外小將軍千里須教看歲支五百里
衣求月建百里干臨五十時其下患來為到限日月还須意決
疑 ○推將軍法 孟以勝光仲以未季加傳送加太歲常来
罡下訪將軍動土偏營多不利 凡占行人將軍法別六日如
度限乃方用若不度限不用此三千里將軍下者是此數加
臨到處為到期將軍三年一移辰如寅卯辰年在子巳午未年
在卯申酉戌年在午亥子丑年在酉如未年在外加臨子者即
正到也千里看歲支加未看臨甚處五百看月建臨甚處一百里
看干臨甚處五十里看支臨甚處即為到期也
更課游神春在丑秋亥冬辰夏子位加孟未来加仲癸季上和
逢不久歸復有親情不和見欲浮他来喜甚思乃為戲神看立
處冬夏卯午同取之秋居酉臨處位■前辨速遲
更看遊神欲用發論須看天罡加日辰為到加孟未加仲癸

加乘至如不見天罡即看游神所用主歸也遠處差慢不見游神不以度限

○○○占漁獵

漁獵太沖為害神若未加午寿狼嗔臨丑中刀還走失伏鼻空田不利人伏鼻傍金氏註吟星二字支為魚鳥干為網支傷斗季獲毛鱗占時受剋為多得營室宜加日占辰

○○○占怪異驚人

有怪驚人須決憂三傳神將辨其由看朱武等神又看怪是何神物三宮禽物依次求元作天空水禽物酉乘六合釜鳴鳩飛併合时神驚大罡附螣蛇井沸流太乙武魚陀疑蛇陀入廁傳送光明大

吉牛○○○占博戲

博戲三傳吉將宜欲知勝負但看吉將兩人俱課就年推兩人合祖行年上吉將刻彼人者吉年上得凶將刻此則彼勝年上吉神雖立勝遭彼凶神刻也輸三人以上皆詳此只看以年上立同年主客以乘除如二人同事先起為客后為主客是干兮主是支以干上下言凶吉刻彼之时便可為對敵從何推勝負支干年上定贏輸和剋擇其強者勝就常旺和並

難爭○○○占近出何時歸

有人幹出仲時返從出門時加日支后星之下辰宜到后星天或是貴人臨貴歸天罡与幹人加日並立到天罡加季門前待占值伏吟和見遲出行正反安危擬出行時当去否須看行年與日辰太冲傳送

魁罡立戌在時前宅涉塵日神逢旺利斗罡加孟往往回
干吉去時宜陸路支安水道往無凶太冲若也為蛇庫車憂舩
翻必損人

○○○占在事被差使

在事同差作使行去留犹未決秉情日辰上下会刑剋傳往天
罡必有征支干上下相殘害用神天乙復还傳貴人背郤支干
位為干支在天天馬主行人浮出行年立天乙前為出氣主行
乙后勾入臨天馬行陽並計程乘天馬
用為関篇記過猶能援本廳若值天車来入卦前途恐遭車馬
聲一春已夏辰秋在未冬五行人畏此併

○○○占逃亡

運式占逃須辨人男女良賤位中纔閉口德刑前卦仔細推
尋聖若神假使天魁作元武之便是逃者身欲尋逃者
去戌知遐迩凡占逃亡天魁戌地 皆責元武天魁
一辰一里餘仿此

并都因合数三十五緣魁在寅寅七魁五并言之十二里貴人
順治初玄検元武所居為初天乙逆治武終巡三傳元
地返冲即元伏即非遥責武隣伏所居前辰也武終是返吟逃遠玄冲
若在北方蔵水浜西為磐磨東林木未是平田丗墓墳未近坤
為平田丗近艮為墓坟武能生日自歸舍武若生辰問友親三傳元武俱今日
修中元武与今日之辰并逃者當面莫告陳三傳元武賊居處剛日在干柔
在辰○○○占逃時

欲覓人逃物走時還將月宿以加之月宿即月將也男蔵室宿勝光捉

六壬心鏡終

女隱前星神后推 此法如當時之法也又去今辰三合墓以墓加時此法奇秘眾臨處藏其下便遂檢之更莫疑亥卯未以未加酉餘仿此

○○○占假借

若欲貸人求借物月將加時看日辰上見功曹并大吉之將俱之宜速陳太乙勝光遲緩得酉戌如臨便速之婦女阻之曰爽子男作難難為郊原申未若臨虛措意類左三傳不阻人亦爾決之亦看三傳不和刻當言如意順情回三才終

白沙鎮圖文藏
淡和金正晉緝
碧峰黃連槐珍藏
春園施錦堂重抄錄

大清乾隆四十年歲次乙未仲春七日錄竟

大清乾隆四十五

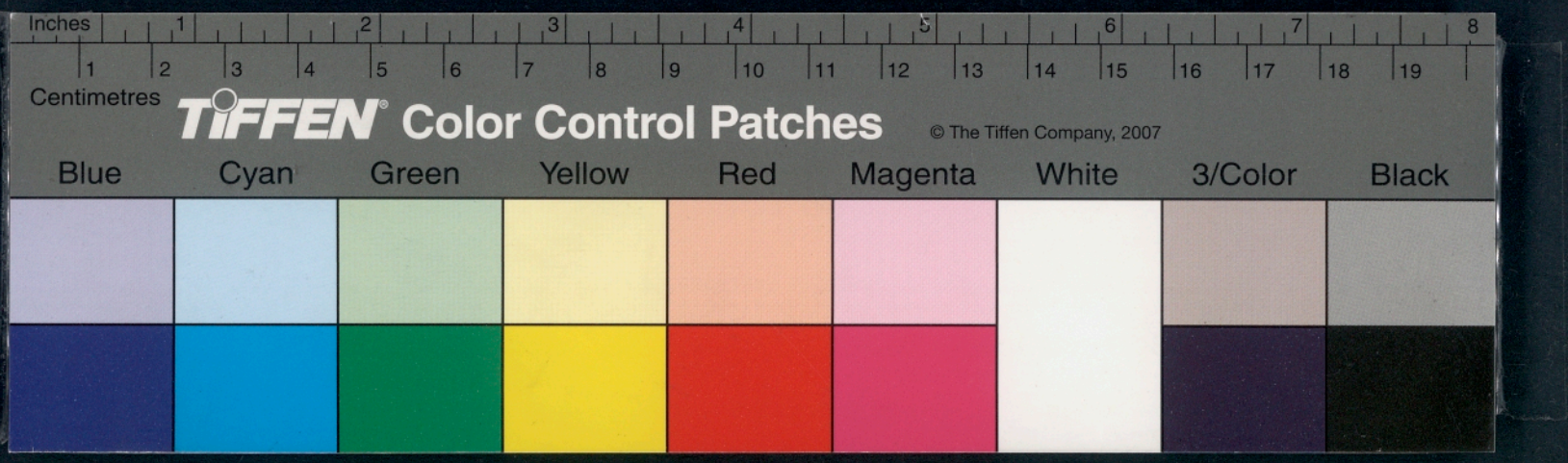
Inches
1
2
3
4
5
6
7
8
Centimetres
TIFFEN Color Control Patches
© The Tiffen Company, 2007
Blue
Cyan
Green
Yellow
Red
Magenta
White
3/Color
Black